

## Allegato A

**RINNOVO CONCESSIONE IN USO ALL'ASSOCIAZIONE DI PROMOZIONE SOCIALE "IL LABORATORIO" DI LOCALI POSTI AL PIANO SEMINTERRATO DELL'IMMOBILE DI PROPRIETA' COMUNALE SITO A CREMONA IN VIA VALDIPADO N.4.**

TRA:

il Sig. Lamberto Avv. Ghilardi residente per la carica Piazza del Comune n. 8, in rappresentanza del Comune di Cremona, codice fiscale 00297960197, di seguito denominato parte concedente

e

la Sig.ra Giglio Floriana, in rappresentanza dell'Associazione di Promozione Sociale IL LABORATORIO con sede in Cremona Piazza Cazzani n. 1, codice fiscale 93054920199, di seguito denominato parte concessionaria.

**SI CONVIENE E STIPULA QUANTO SEGUE**

1. La parte concedente affida in uso alla parte concessionaria, che accetta, l'immobile di sua proprietà, di cui alla planimetria qui allegata (**Allegato A**) che viene separatamente sottoscritta dalle parti. L'immobile, appartenente al patrimonio disponibile del Comune di Cremona, è così descritto e individuato: locali di superficie complessiva di mq. 94,10 ca., posti al piano seminterrato dell'immobile comunale ubicato a Cremona in Via Valdipado n. 4, censito in **Catasto al foglio 99 - mapp. 307 sub. 2/parte.**

I locali concessi sono destinati ad uso: sede dell'Associazione. Ogni diversa destinazione è vietata, pena la risoluzione del contratto

2. La concessione in uso avrà **decorrenza 1° ottobre 2021**

**e scadenza 30 settembre 2027.** Alla scadenza cesserà di pieno diritto senza necessità di disdetta e potrà essere rinnovata, a discrezione della parte concedente, su richiesta della parte concessionaria, per uguale o diversa durata.

La parte concedente si riserva comunque la possibilità di revocare in qualsiasi momento la concessione, dandone preavviso almeno 90 giorni prima, con lettera raccomandata, ove ricorrano ragioni di pubblico interesse, o per motivate necessità, o per ragioni di forza maggiore, o per inadempienza della parte concessionaria alle clausole regolanti la presente concessione, senza che la parte concessionaria possa pretendere compensi o indennizzi di sorta.

La parte concedente si riserva inoltre di stabilire nuove condizioni durante il periodo di validità della concessione.

La parte concessionaria a sua volta, potrà rinunciare in qualsiasi momento alla concessione dandone preavviso almeno 90 giorni prima con lettera raccomandata.

3. Il canone di concessione è stabilito in **Euro 154,69/mese, corrispondente al canone annuo di Euro 1.856,28 =**. A decorrere dall'inizio del secondo anno, il canone verrà aggiornato annualmente nella misura del 75% della variazione ISTAT, famiglie ed operai, verificatosi nell'anno precedente.

4. Il canone deve essere corrisposto con le modalità che saranno comunicate dalla parte concedente e potrà essere pagato in unica soluzione oppure in modo rateizzato. La scadenza di ciascuna rata verrà comunicata dalla parte concedente.

In caso di mancato pagamento del canone la parte concedente potrà valersi del disposto dell'art. 1453 C.C. senza bisogno di diffida o di costituzione in mora.

Il pagamento del canone non potrà essere ritardato per nessun motivo od eccezione; qualora la parte concessionaria avesse da far valere delle eccezioni, dovrà farlo separatamente senza potersi rivalere sul canone di concessione.

5. La parte concessionaria dichiara che l'immobile è adatto all'uso convenuto, in buono stato di manutenzione ed esente da vizi che possano recare pregiudizio alla salute di chi lo utilizza e di accettarlo nello stato di fatto in cui attualmente si trova, impegnandosi a riconsegnarlo alla scadenza del contratto nel medesimo stato salvo il normale uso.

6. Le eventuali migliorie ed addizioni che la parte concessionaria apportasse all'immobile resteranno a vantaggio della proprietà e della parte concedente.

7. E' fatto espresso divieto alla parte concessionaria di subconcedere in uso in tutto od in parte la cosa concessa (salvo formale autorizzazione della parte concedente); di modificare, anche temporaneamente, la destinazione contrattuale dell'immobile e di cedere, anche parzialmente, ad altri il contratto pena la risoluzione di diritto del medesimo ex art. 1453 C.C.

8. Sono a carico della parte concessionaria le riparazioni di ordinaria manutenzione di cui agli articoli 1576 e 1609 C.C. ed espressamente, fra esse, quelle relative agli impianti di acqua, luce, gas e sanitari, alle serrature e alle chiavi, ai cardini degli infissi, alla superficie dei muri e dei soffitti e degli infissi, alle marmette e piastrelle di pavimentazione e di rivestimento.

Sono altresì a carico della parte concessionaria le opere di straordinaria manutenzione dell'immobile concesso in uso nei limiti di quanto stabilito dall'art. 11 del Regolamento per l'affidamento di

beni immobili a terzi approvato con deliberazione consiliare n. 69 del 28 novembre 2011.

9. Le spese per oneri accessori ai sensi dell'art. 9 della Legge n. 392/78 - pro quota millesimale - e ogni altro onere inerente l'immobile concesso sono a carico della parte concessionaria (tassa asporto rifiuti, acque fognarie, servizio di pulizia, fornitura acqua, energia elettrica e riscaldamento, spurgo pozzi neri e latrine, ecc.).

10. E' vietata qualsiasi modifica, innovazione o trasformazione ai locali senza il preventivo consenso scritto della parte concedente fermo restando che ogni spesa, anche se autorizzata, ivi comprese quelle relative alle pratiche amministrative che fossero necessarie, rimarrà ad integrale carico della parte concessionaria e che gli eventuali lavori, o le innovazioni o modificazioni, ove richiesto dalla parte concedente, verranno rimosse al termine della concessione, sempre a cura e spese della parte concessionaria. Ogni aggiunta che non possa essere tolta senza danneggiare i locali oggetto di concessione ed ogni altra innovazione, pur autorizzata, resterà acquisita alla proprietà a titolo gratuito. Sono per intero a carico della parte concessionaria tutti gli adeguamenti, aggiunte e/o innovazioni che norme emanande dovessero imporre per lo svolgimento dell'attività cui è destinata la presente concessione in uso.

11. La parte concedente si riserva il diritto di visitare, o far visitare da tecnico di sua fiducia, con preavviso di qualche giorno, l'immobile per motivata ragione. In caso di messa in vendita dell'immobile, la parte concessionaria si impegna e obbliga a consentire la visita dell'immobile una volta la settimana in orario da stabilire.

12. La parte concessionaria è costituita custode della cosa

concessa in uso e ne risponderà in caso di danni attribuiti a sua colpa, negligenza o abuso. Esonera inoltre espressamente la parte concedente da ogni responsabilità per danni diretti o indiretti che possano derivare a sé o a terzi frequentatori dell'immobile da fatti od omissioni di altri comproprietari od inquilini dello stabile o di terzi. La parte concessionaria si obbliga ad osservare e far osservare le regole di buon vicinato, a non tenere depositi di materiali pericolosi, a non destinare i locali ad uso contrario all'igiene, alla sicurezza, alla tranquillità e al decoro dell'edificio, a non esporre cartelli e/o insegne non regolamentari, impegnandosi a riconsegnare l'immobile alla scadenza libero da persone e cose anche interposte, pulito in ogni sua parte.

13. La parte concessionaria dovrà garantire il libero utilizzo degli spazi comuni da parte degli altri soggetti presenti nell'immobile e dovrà occuparsi, per la quota di propria competenza, della loro conservazione e pulizia al fine di garantire il decoro dell'immobile. La parte concessionaria sarà altresì ritenuta solidalmente responsabile unitamente altri soggetti presenti nell'immobile in caso di incuria o danni agli spazi comuni che da questa dovessero insorgere.

14. Qualsiasi modifica al presente contratto va approvata per iscritto.

15. A garanzia degli obblighi derivanti dal presente atto la parte concessionaria **versa un deposito cauzionale**, non produttivo di interessi legali, pari a tre mensilità del canone e perciò di **euro 464,07=**.

16. L'imposta di bollo per il contratto e le quietanze, l'imposta di registro - se di obbligo - sono a carico delle parti in ragione del 50%

ciascuna. La parte concessionaria consente sin da ora che la registrazione del contratto venga eseguita a cura della parte concedente, che chiederà poi il rimborso nella quota spettante. Rimarranno a carico della parte concessionaria tasse e imposte inerenti l'attività da esso esercitata nell'immobile concesso in uso, ivi compresa quella per l'asporto rifiuti.

17. Le parti si autorizzano reciprocamente a comunicare a terzi i propri dati personali in relazione ad adempimenti connessi con il rapporto di concessione in uso – ai sensi della normativa europea.

Letto, approvato e sottoscritto.

La parte concedente -----

La parte concessionaria -----

Cremona, -----

ASSOCIAZIONE "APS IL  
LABORATORIO"  
Fg.99 mapp.307 sub.2 parte

PIANO SEMINTERRATO

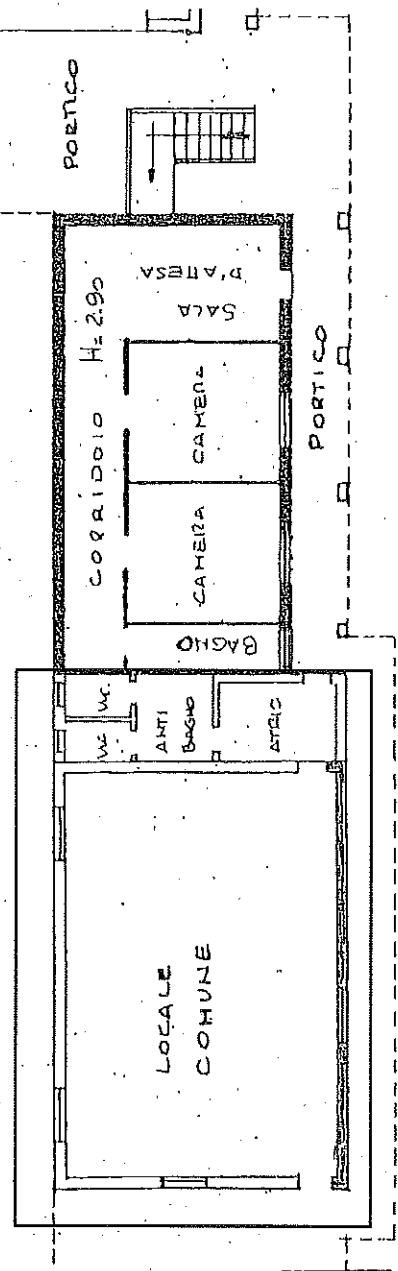

SPAZIO RISERVATO PER LE ANNOTAZIONI D'UFFICIO

DATA 17 DIC 1986  
 PROT. N° 2136/A/86

MAPPA REVISIONATA  
 Foglio N° 99  
 Particella N° 307/2

Compilata dal ARCH. E. BENASSI  
 (Titolo, nome e cognome dell'architetto)

Iscritto all'Albo di **TECNICO INCARICATO**  
**FUNZIONARIO IACP**  
 della Provincia di (ENTE DELEGATO)

DATA **21 NOV. 1986**

Firma: *[Signature]*

