

ALL D)

**LINEE DI INDIRIZZO PER LE RICOGNIZIONI E I PIANI DI
RAZIONALIZZAZIONE DEGLI ORGANISMI PARTECIPATI
DAGLI ENTI TERRITORIALI
(ART. 20 D.LGS. N. 175/2016)**

INDICE

- 01. SCHEDA ANAGRAFICA**
- 02. RICOGNIZIONE DELLE SOCIETÀ PARTECIPATE**
 - 02.01. Ricognizione delle società a partecipazione diretta
 - 02.02. Ricognizione delle società a partecipazione indiretta
 - 02.03. Grafico delle relazioni tra partecipazioni
- 03. REQUISITI TESTO UNICO DELLE SOCIETÀ A PARTECIPAZIONE PUBBLICA (T.U.S.P.)**
 - 03.01. Finalità perseguite e attività ammesse (articoli 4 e 26)
 - 03.02. Condizioni art. 20 co. 2
- 04. MANTENIMENTO SENZA INTERVENTI DI RAZIONALIZZAZIONE**
- 05. AZIONI DI RAZIONALIZZAZIONE**
 - 05.01. Contenimento costi
 - 05.02. Cessione/Alienazione quote
 - 05.03. Liquidazione
 - 05.04. Fusione/Incorporazione
 - 05.05. Riepilogo
- 06. ELENCO MOTIVAZIONI**

**LINEE GUIDA PER LE RICOGNIZIONI E I PIANI DI RAZIONALIZZAZIONE
DEGLI ORGANISMI PARTECIPATI DAGLI ENTI TERITORIALI
(ART. 20 D.LGS. N. 175/2016)**

01. SCHEDA ANAGRAFICA

Tipologia Ente:

Denominazione Ente:

Codice fiscale dell'Ente:

L'ente ha effettuato la revisione straordinaria ai sensi dell'art. 24, d.lgs. n. 175/2016

Dati del referente/responsabile per la compilazione del piano

SEGRETARIO GENERALE

Nome:

Cognome:

Recapiti:

Indirizzo:

Telefono:

Fax:

Posta elettronica:

02. RICOGNIZIONE DELLE SOCIETÀ PARTECIPATE

Se l'ente partecipa al capitale di una società sia direttamente sia indirettamente, compilare sia la scheda 02.01. sia la scheda 02.02.

02.01. Ricognizione delle società a partecipazione diretta

| Progressivo A | Codice fiscale società B | Denominazione società C | Anno di costituzione D | Stato E | Anno di inizio della procedura F | % Quota di partecipazione G | Attività svolta H | Partecipazione di controllo I | Società in house J | Quotata (ai sensi del d.lgs. n. 175/2016) K | Holding pura L |
|------------------|-----------------------------|--|---------------------------|------------|-------------------------------------|--------------------------------|--|----------------------------------|-----------------------|--|-------------------|
| Dir_1 | 00110040193 | A.E.M. CREMONA S.P.A. | 1994 | Attiva | | 100,00 | Proprietaria di reti, impianti, dotazioni patrimoniali; detiene partecipazioni societarie, gestisce servizi pubblici locali e attività strumentali | SI | SI | NO | NO |
| Dir_2 | 00110360195 | AZIENDA FARMACEUTICA MUNICIPALE DI CREMONA S.P.A. | 1994 | Attiva | | 21,94 | Gestione di farmacie, distribuzione intermedia a farmacie pubbliche e private, commercio di farmaci, cosmetici e non, di prodotti veterinari e l'erogazione di ogni altro servizio ed il commercio al dettaglio ed all'ingrosso di ogni altro bene che possa essere commerciato nell'ambito delle farmacie e dei esercizi di prodotti sanitari; importazione e esportazione di prodotti galenici delle farmacie, la gestione di ambulatori medici, di case di cura, di centri di ortodonzia e igiene orale, effettuazione di test diagnostici e predisposizioni e realizzazione i programmi di informazione sanitaria. | NO | NO | NO | NO |
| Dir_3 | 02622940233 | BANCA POPOLARE ETICA SOCIETA' COOPERATIVA PER AZIONI | 1995 | Attiva | | 0,013 | Raccolta del risparmio ed esercizio del credito con l'intento precipuo di perseguire le finalità di cui all'art. 5 del d.lgs. 385/93. Essa può compiere tutte le operazioni ed i servizi bancari e finanziari consentiti dalla legge. | NO | NO | NO | NO |
| Dir_4 | 00778440198 | CONSORZIO FORESTALE PADANO SOCIETA' AGRICOLA COOPERATIVA CONSORTILE | 1983 | Attiva | | 0,17 | Svolgimento della produzione agro - forestale e gestione delle risorse ambientali. Opera con attività di supporto alle funzioni svolte dai soci attraverso la gestione integrata e programmata di funzioni comuni di tutela, ricerca, sviluppo delle risorse ambientali tra le quali la realizzazione e manutenzione di parchi e giardini. | NO | NO | NO | NO |
| Dir_5 | 00158700195 | CREMONA FIERE S.P.A. | 1997 | Attiva | | 15,00 | Organizzazione di manifestazioni fieristiche, mostre, conferenze, congressi, tavole rotonde ed eventi accessori e collaterali e fornitura di servizi inerenti alle suddette attività; gestione di quartieri fieristici in proprietà e di terzi, pubblicazione di cataloghi, periodici, comunicati e stampati. | NO | NO | NO | NO |
| Dir_6 | 00111860193 | PADANIA ACQUE S.P.A. | 1995 | Attiva | | 4,65 | Servizio idrico integrato come definito dal d.lgs 152/2006 e successive modifiche, costituito dalla gestione di servizi pubblici locali di distribuzione dell'acqua potabile, di fognature e di depurazione delle acque reflue civili e industriali; studio, progettazione, costruzione e direzione opere e lavori di reti ed impianti idrici di potabilizzazione e trattamento acque, di depurazione e impianti fognari; gestione tecnica, manutenzione, conduzione e gestione delle infrastrutture, delle reti e degli impianti; progettazione, realizzazione e gestione dei cavi e dei colli cittadini; attività di analisi di laboratorio applicata alle acque; servizi immobiliari ed informatici; commercio dei materiali, dei beni, delle attrezzature e dei servizi inerenti alle attività appartenenti al settore idrico ecc. | NO | SI | NO | NO |
| Dir_7 | 01087440192 | REI - REINDUSTRIA INNOVAZIONE SOCIETA' CONSORTILE A RESPONSABILITA' LIMITATA | 1995 | Attiva | | 5,45 | Sviluppo sostenibile dell'attività economico-produttiva nella provincia di Cremona, con particolare riferimento ai criteri dell'innovazione. Opera per accrescere nel territorio cremonese le attività produttive, di ricerca e di innovazione, di sviluppo socio economico e di formazione; incentivare la nascita di nuove attività imprenditoriali; promozione del terziario e dei settori produttivi ecc... | NO | NO | NO | NO |
| Dir_8 | 00114590193 | SOCIETA' PER AZIONI AUTOSTRADE CENTRO PADANE | 1960 | Attiva | | 4,07 | Promozione, progettazione, costruzione e gestione in Italia ed all'estero di autostrade o tratte autostradali. Svolge tutte le attività analoghe, quali opere pubbliche o di pubblica utilità strumentali e/o ausiliarie del servizio autostradale. | NO | NO | NO | NO |

Le società a partecipazione diretta (quotate e non quotate) sono sempre oggetto di ricognizione, anche se non controllate dall'ente.

Colonna B: Inserire codice di 11 cifre per le società aventi sede in Italia; codice di 11 cifre seguito da "E" per le società aventi sede all'estero.

Colonna C: Inserire la ragione sociale comprensiva della forma giuridica.

Colonna F: Selezionare l'anno dal menù a tendina solo se nel campo "stato" è stata selezionata una delle seguenti opzioni: "cessata"; "sospesa"; "Sono in corso procedure concorsuali"; "Sono in corso procedure di liquidazione volontaria o scioglimento".

Colonna G: Inserire valori comprensivi di decimali.

Colonna H: Inserire una descrizione sintetica della/e attività effettivamente svolta/e.

Colonna I: Indicare se la partecipazione detenuta dall'amministrazione è di controllo ai sensi dell'art. 2359 c.c.

Colonna J: Indicare "SI" se l'Amministrazione esercita il controllo analogo o più Amministrazioni esercitano il controllo analogo congiunto.

Colonna K: Indicare "SI" se la società emette azioni quotata in mercati regolamentati; se ha emesso strumenti finanziari quotati in mercati regolamentati; se sia partecipata da società quotata o che hanno emesso strumenti finanziari quotati.

Colonna L: Indicare "SI" se la società ha come oggetto sociale esclusivo la gestione delle partecipazioni societarie per conto dell'Amministrazione.

02. RICOGNIZIONE DELLE SOCIETÀ PARTECIPATE

02.02. Ricognizione delle società a partecipazione indiretta

| Progressivo | Codice fiscale società | Denominazione società | Anno di costituzione | Stato | Anno di inizio della procedura | Denominazione società/organismo tramite | % Quota di partecipazione società/organismo tramite | % Quota di partecipazione indiretta Amministrazione | Attività svolta | Partecipazione di controllo | Società in house | Quotata (ai sensi del d.lgs. n. 175/2016) |
|-------------|------------------------|--|----------------------|--------|--------------------------------|--|---|---|---|-----------------------------|------------------|---|
| A | B | C | D | E | F | G | H | I | J | K | L | M |
| Ind_1 | 01426200190 | STRADIVARIA S.P.A. | 2007 | Attiva | | SOCIETA' PER AZIONI AUTOSTRDE CENTRO PADANE | 59,20 | 2,41 | Progettazione, realizzazione e gestione del collegamento autostradale tra le città di Cremona e Mantova, delle sue varianti e di altre autostrade, o tratti di esse contigue, complementari o comunque tra loro connesse. | SI | NO | NO |
| Ind_2 | 02677720167 | AUTOSTRADRE LOMBARDE SPA | 1999 | Attiva | | SOCIETA' PER AZIONI AUTOSTRDE CENTRO PADANE | 5,40 | 0,22 | La società ha per oggetto la promozione, la progettazione, la costruzione e la gestione di autostrade o strade assentite in concessione a norma di legge, nonché di altre infrastrutture di comunicazione, di trasporto e di telecomunicazione, anche attraverso la partecipazione in altre società aventi scopo analogo, affine o connesso al proprio. La società può inoltre assumere incarichi di progettazione per conto terzi. | NO | NO | NO |
| Ind_3 | 02508160989 | SOCIETA' DI PROGETTO BREBEMI SPA | 2004 | Attiva | | SOCIETA' PER AZIONI AUTOSTRDE CENTRO PADANE | 1,10 | 0,04 | La società ha per oggetto sociale la progettazione, la realizzazione e la gestione del collegamento autostradale tra le città di Brescia e di Milano assentito in concessione. | NO | NO | NO |
| Ind_4 | 01426200190 | STRADIVARIA S.P.A. | 2007 | Attiva | | AEM CREMONA SPA | 1,00 | 1,00 | Progettazione, realizzazione e gestione del collegamento autostradale tra le città di Cremona e Mantova, delle sue varianti e di altre autostrade, o tratti di esse contigue, complementari o comunque tra loro connesse. | NO | NO | NO |
| Ind_5 | 00114590193 | SOCIETA' PER AZIONI AUTOSTRADRE CENTRO PADANE | 1960 | Attiva | | AEM CREMONA SPA | 3,47 | 3,47 | Promozione, progettazione, costruzione e gestione in Italia ed all'estero di autostrade o tratte autostradali. Svolge tutte le attività analoghe, quali opere pubbliche o di pubblica utilità strumentali e/o ausiliarie del servizio autostradale. | NO | NO | NO |
| Ind_6 | 02677720167 | AUTOSTRADRE LOMBARDE SPA | 1999 | Attiva | | AEM CREMONA SPA | 0,19 | 0,19 | La società ha per oggetto la promozione, la progettazione, la costruzione e la gestione di autostrade o strade assentite in concessione a norma di legge, nonché di altre infrastrutture di comunicazione, anche attraverso la partecipazione in altre società aventi scopo analogo, affine o connesso al proprio. La società può inoltre assumere incarichi di progettazione per conto terzi. | NO | NO | NO |
| Ind_7 | 02508160989 | SOCIETA' DI PROGETTO BREBEMI SPA | 2004 | Attiva | | AEM CREMONA SPA | 0,04 | 0,04 | La società ha per oggetto sociale la progettazione, la realizzazione e la gestione del collegamento autostradale tra le città di Brescia e di Milano assentito in concessione. | NO | NO | NO |
| Ind_8 | 02622940233 | BANCA POPOLARE ETICA SOCIETA' COOPERATIVA PER AZIONI | 1995 | Attiva | | AEM CREMONA SPA | | 0,00000375 | Raccolta del risparmio ed esercizio del credito con l'intento precipuo di perseguire le finalità di cui all'art. 5 del d.lgs. 385/93. Essa può compiere tutte le operazioni ed i servizi bancari e finanziari consentiti dalla legge. | NO | NO | NO |
| Ind_9 | 00158700195 | CREMONAFIERE S.P.A. | 1997 | Attiva | | REI - REINDUSTRIA INNOVAZIONE SOCIETA' CONSORTILE A RESPONSABILITA' LIMITATA | 0,72 | 0,11 | Organizzazione di manifestazioni fieristiche, mostre, conferenze, congressi, tavole rotonde ed eventi accessori e collaterali e fornitura di servizi inerenti alle suddette attività; gestione di quartieri fieristici in proprietà e di terzi; pubblicazione di cataloghi, periodici, comunicati e stampati. | NO | NO | NO |
| Ind_10 | 02505240206 | GAL TERRE DEL PO S.C.A.R.L. | 2016 | Attiva | | PADANIA ACQUE S.P.A. | 2,11 | 0,10 | La società, senza fini di lucro, ha lo scopo di gestire il piano di sviluppo locale approvato dalla Regione Lombardia per il periodo 2014-2020. | NO | NO | NO |
| Ind_11 | 01651340190 | GAL OGLIO PO S.C.A.R.L. | 2016 | Attiva | | PADANIA ACQUE S.P.A. | 1,27 | 0,06 | La società, senza fini di lucro, ha lo scopo di gestire il Piano di Sviluppo Locale approvato dalla Regione Lombardia nelle aree Leader, nonché di promuovere l'avvio di nuove iniziative economiche e di favorire la valorizzazione delle risorse umane e materiali del territorio stimolandola collaborazione tra Enti Locali e imprenditorialità privata. | NO | NO | NO |
| Ind_12 | 11957540153 | A2A SpA | 1996 | Attiva | | AEM CREMONA SPA | 0,85 | 0,85 | La società ha per oggetto l'esercizio, in via diretta e attraverso società ed enti di partecipazione, delle attività nel campo della ricerca, produzione, approvvigionamento, trasporto, trasformazione, distribuzione, vendita, utilizzo e recupero delle energie e del ciclo integrale delle acque. Ha inoltre per oggetto l'esercizio delle attività nel campo di altri servizi a rete, compresa quella di installazione, manutenzione, allacciamento e collaudo di impianti di telecomunicazioni, nonché l'assunzione di servizi pubblici in genere e lo svolgimento di attività strumentali, connesse e complementari a quelle sopra indicate, ivi compresi servizi in campo della raccolta, trattamento e smaltimento dei rifiuti e dell'igiene urbana ed ambientale in genere. | NO | NO | SI |

Le società a partecipazione indiretta (quotate e non quotate) sono oggetto di ricognizione solo se detenute dall'ente per il tramite di una società/organismo sottoposto a controllo da parte dello stesso.

Colonna B: Inserire codice di 11 cifre per le società aventi sede in Italia; codice di 11 cifre seguito da "E" per le società aventi sede all'estero.

Colonna C: Inserire la ragione sociale comprensiva della forma giuridica.

Colonna F: Selezionare l'anno dal menù a tendina solo se nel campo "stato" è stata selezionata una delle seguenti opzioni: "cessata"; "sospesa"; "Sono in corso procedure concorsuali"; "Sono in corso procedure di liquidazione volontaria o scioglimento".

Colonna G: Inserire la denominazione delle società/organismi (1 o +) attraverso le quali l'ente partecipa alle medesime. Per le indirette di livello successivo, inserire la denominazione delle società/organismi partecipanti (1 o +) del livello immediatamente precedente.

Colonna H: indicare separatamente ciascuna quota di partecipazione (comprensiva di decimali) qualora la partecipazione sia detenuta attraverso 2 o + società/organismi tramite.

Colonna I: indicare una unica quota di partecipazione (comprensiva di decimali) determinata in proporzione alla quote di partecipazione dei livelli precedenti.

Colonna J: Inserire una descrizione sintetica della/e attività effettivamente svolta/e.

Colonna K: Indicare se la partecipazione detenuta dall'amministrazione è di controllo ai sensi dell'art. 2359 c.c.

Colonna L: Indicare "SI" se l'Amministrazione esercita il controllo analogo o più Amministrazioni esercitano il controllo analogo congiunto.

Colonna M: Indicare "SI" se la società emette azioni quotate in mercati regolamentati; se ha emesso strumenti finanziari quotati in mercati regolamentati; se sia partecipata da società quotate o che hanno emesso strumenti finanziari quotati.

02. RICOGNIZIONE DELLE SOCIETÀ PARTECIPATE

02.03. Grafico delle relazioni tra partecipazioni

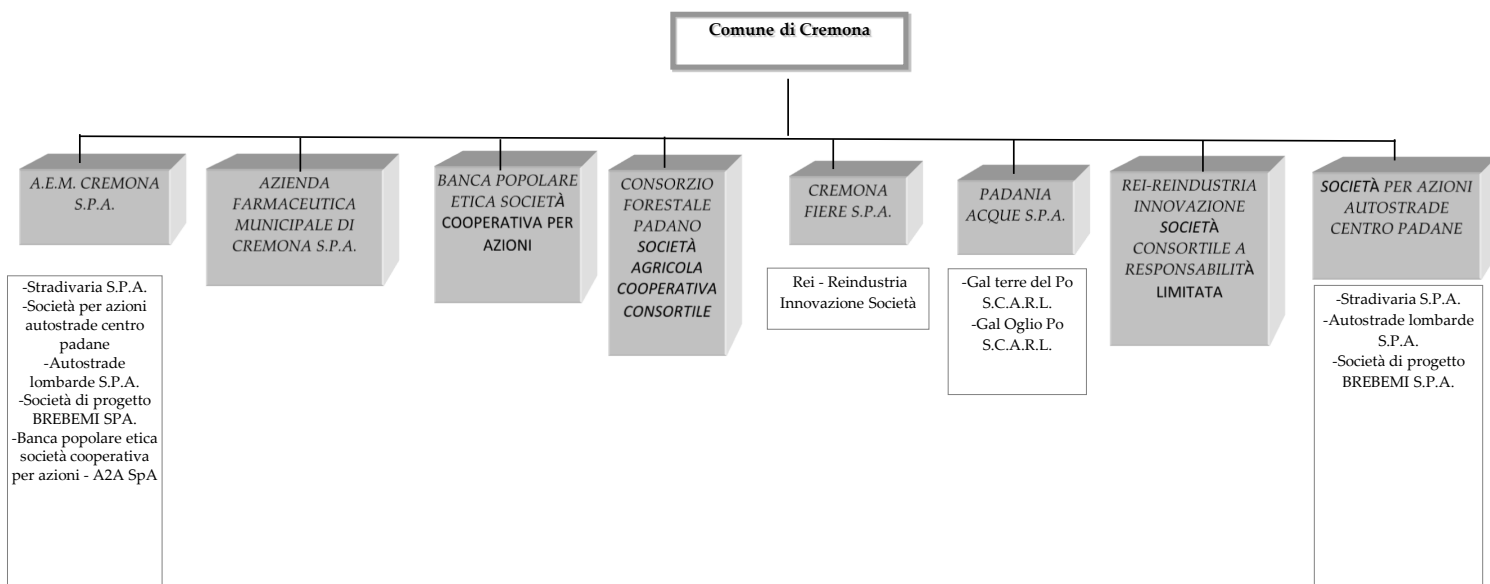

03. REQUISITI TESTO UNICO DELLE SOCIETÀ A PARTECIPAZIONE PUBBLICA

03.01. Finalità perseguite e attività ammesse (articoli 1, 4 e 26)

*Compilare una scheda per ciascuna società***Progressivo società partecipata:** **(a)****Denominazione società partecipata:** **(b)****Tipo partecipazione:** **(c)****Attività svolta:** **(d)***Indicare se la società:*

- È a partecipazione pubblica di diritto singolare (art. 1 co. 4)
 - Rientra nell'Allegato "A" del d.lgs. n. 175/2016 (art. 26, co. 2)
 - Ha come oggetto esclusivo la gestione di fondi europei per conto dello Stato o delle Regioni, ovvero la realizzazione di progetti di ricerca finanziati dalle istituzioni dell'Unione Europea (art. 26, co. 2)
 - È stata esclusa, con deliberazione adottata ai sensi dell'art. 4 co. 9, secondo periodo, dall'applicazione totale o parziale delle disposizioni del medesimo articolo (**solo per le società partecipate dalle Regioni/Prov. Aut.**)
 - È destinataria dei provvedimenti di cui al d.lgs. n. 159/2011 (art. 26, co. 12-bis)
 - È autorizzata alla gestione delle case da gioco, ai sensi della legislazione vigente (art. 26, co. 12-sexies)
- Qualora non sia stata selezionata alcuna delle opzioni indicate ai punti precedenti, indicare se la società:*
- È costituita in attuazione dell'art. 34 del regolamento CE n. 13/2013 - Gruppi d'Azione Locale (art. 4, co. 6)
 - Ha per oggetto sociale prevalente la gestione di spazi fieristici e l'organizzazione di eventi fieristici (art. 4, co. 7)
 - Ha per oggetto sociale prevalente la realizzazione e la gestione di impianti di trasporto a fune per la mobilità turistico-sportiva in aree montane (art. 4, co. 7)
 - Ha per oggetto sociale prevalente la produzione di energia da fonti rinnovabili (art. 4, co. 7)
 - Ha caratteristiche di spin off o di start up universitario, o analoghe a quelle degli enti di ricerca, ovvero gestisce aziende agricole con funzioni didattiche (art. 4, co. 8)
 - Produce un servizio di interesse generale a rete (di cui all'art. 3-bis del d.l. 138/2011) fuori dall'ambito territoriale di riferimento, con affidamento dei servizi, in corso e nuovi, tramite procedure ad evidenza pubblica (art. 4, co. 9-bis)
 - Produce beni e servizi strettamente necessari per il perseguimento delle finalità istituzionali dell'ente (art. 4, co. 1)
 - Produce un servizio di interesse generale (art. 4, co. 2, lett. a)
 - Progetta e realizza un'opera pubblica sulla base di un accordo di programma fra amministrazioni pubbliche (art. 4, co. 2, lett. b)
 - Realizza e gestisce un'opera pubblica ovvero organizza e gestisce un servizio di interesse generale attraverso un contratto di partenariato pubblico/privato (art. 4, co. 2, lett. c)
 - Produce beni o servizi strumentali all'ente o agli enti pubblici partecipanti o alla svolgimento delle loro funzioni (art. 4, co. 2, lett. d)
 - Svolge servizi di committenza (art. 4, co. 2, lett. e)
 - Valorizza il patrimonio immobiliare dell'amministrazione partecipante (art. 4, co. 3)

Indicare le motivazioni della riconducibilità o meno ai vincoli di scopo di cui al co. 1 o ad una delle attività di cui ai commi 2 e 3, anche con riferimento alle società che svolgono le attività di cui ai commi 6, 7, 8:

Aem Cremona svolge gestioni consentite dall'art. 4, comma 2 del D.lgs 175/2016: oltre alla gestione della sosta a raso e in struttura, del perfezionamento attraverso fusione per incorporazione con Servizi per Cremona e Cremona Parcheggi di servizi pubblici locali e attività strumentali (manutenzioni stradali, varchi elettronici, gestione neve e antighiaccio), del polo della cremazione e della gestione del verde nonché degli altri servizi rientranti nell'oggetto sociale.

(a): Inserire uno dei progressivi già indicati nelle schede di ricognizione (02.01; 02.02).

(b): Inserire la ragione sociale come indicata nelle schede di ricognizione (02.01; 02.02).

(c): Indicare il tipo di partecipazione distinguendo i casi in cui la società sia partecipata direttamente, indirettamente (tramite altra società/organismo), ovvero in parte direttamente e in parte indirettamente.

(d): Inserire l'attività come indicata nelle schede di ricognizione (02.01; 02.02).

03. REQUISITI TESTO UNICO DELLE SOCIETÀ A PARTECIPAZIONE PUBBLICA

03.02. Condizioni art. 20, co. 2

Compilare una scheda per ciascuna società

Progressivo società partecipata: (a)

Denominazione società partecipata: (b)

Tipo partecipazione: (c)

Attività svolta: (d)

Indicare i seguenti dati con riferimento all'esercizio 2021:

| | |
|---------------------------------------|-------|
| Numero medio dipendenti (e) | 47,00 |
| Numero amministratori | 3 |
| di cui nominati dall'Ente | 3 |
| Numero componenti organo di controllo | 3 |
| di cui nominati dall'Ente | 3 |

Importi in euro

| RISULTATO D'ESERCIZIO (g) | |
|---------------------------|---------------|
| 2021 | 14.309.973,00 |
| 2020 | 2.025.773,00 |
| 2019 | 1.764.129,00 |
| 2018 | 2.053.751,00 |
| 2017 | 1.821.771,00 |

Importi in euro

| | |
|---|--------------|
| Costo del personale (f) | 2.521.633,00 |
| Compensi amministratori | 11.000,00 |
| Compensi componenti organo di controllo | 45.000,00 |

Importi in euro

| FATTURATO | |
|-----------------|---------------|
| 2021 | 12.175.463,00 |
| 2020 | 7.177.773,00 |
| 2019 | 7.098.045,00 |
| FATTURATO MEDIO | 8.817.093,67 |

Sussistenza delle condizioni di cui all'art. 20, co. 2:

- La partecipazione societaria non rientra in alcuna delle categorie di cui all'art. 4 (art. 20, co. 2, lett. a)
- Società priva di dipendenti o con numero di amministratori superiore a quello dei dipendenti (art. 20, co. 2, lett. b)
- Svolgimento di attività analoghe o simili a quelle svolte da altre società partecipate o da enti pubblici strumentali (art. 20, co. 2, lett. c)

Indicare quali società/enti strumentali:

- Fatturato medio non superiore a 1.000.000 euro nel triennio precedente (art. 20, co. 2, lett. d e art. 26, co. 12^{quinquies})
- Perdite in 4 dei 5 esercizi precedenti (per società che non gestiscono un servizio di interesse generale) (art. 20, co. 2, lett. e)
- Necessità di contenimento dei costi di funzionamento (art. 20, co. 2, lett. f)
- Necessità di aggregazione con altre società aventi ad oggetto le attività consentite all'art. 4 (art. 20, co. 2, lett. g)

Indicare le motivazioni della sussistenza o meno delle condizioni di cui ai punti precedenti.

La società rispetta la sussistenza delle condizioni di cui all'art. 20 c. 2

Azioni da intraprendere:

Mantenimento senza interventi di razionalizzazione

(a): Inserire uno dei progressivi già indicati nelle schede di ricognizione (02.01; 02.02).

(b): Inserire la ragione sociale come indicata nelle schede di ricognizione (02.01; 02.02).

(c): Indicare il tipo di partecipazione distinguendo i casi in cui la società sia partecipata direttamente, indirettamente (tramite altra società/organismo), ovvero in parte direttamente e in parte indirettamente.

(d): Inserire l'attività svolta come indicata nelle schede di ricognizione (02.01; 02.02).

(e): Inserire il numero medio di dipendenti come da nota integrativa al bilancio.

(f): Inserire la voce B9 del Conto economico.

(g): Inserire il risultato d'esercizio al netto delle imposte.

03. REQUISITI TESTO UNICO DELLE SOCIETÀ A PARTECIPAZIONE PUBBLICA

03.01. Finalità perseguite e attività ammesse (articoli 1, 4 e 26)

*Compilare una scheda per ciascuna società***Progressivo società partecipata:** **(a)****Denominazione società partecipata:** **(b)****Tipo partecipazione:** **(c)****Attività svolta:** **(d)****indicare se la società:**

- È a partecipazione pubblica di diritto singolare (art. 1 co. 4)
- Rientra nell'Allegato "A" del d.lgs. n. 175/2016 (art. 26, co. 2)
- Ha come oggetto esclusivo la gestione di fondi europei per conto dello Stato o delle Regioni, ovvero la realizzazione di progetti di ricerca finanziati dalle istituzioni dell'Unione Europea (art. 26, co. 2)
- È stata esclusa, con deliberazione adottata ai sensi dell'art. 4 co. 9, secondo periodo, dall'applicazione totale o parziale delle disposizioni del medesimo articolo (**solo per le società partecipate dalle Regioni/Prov. Aut.**)
- È destinataria dei provvedimenti di cui al d.lgs. n. 159/2011 (art. 26, co. 12-bis)
- È autorizzata alla gestione delle case da gioco, ai sensi della legislazione vigente (art. 26, co. 12-sexies)
- Qualora non sia stata selezionata alcuna delle opzioni indicate ai punti precedenti, indicare se la società**
- È costituita in attuazione dell'art. 34 del regolamento CE n. 13/2013 - Gruppi d'Azione Locale (art. 4, co. 6)
- Ha per oggetto sociale prevalente la gestione di spazi fieristici e l'organizzazione di eventi fieristici (art. 4, co. 7)
- Ha per oggetto sociale prevalente la realizzazione e la gestione di impianti di trasporto a fune per la mobilità turistico-sportiva in aree montane (art. 4, co. 7)
- Ha per oggetto sociale prevalente la produzione di energia da fonti rinnovabili (art. 4, co. 7)
- Ha caratteristiche di spin off o di start up universitario, o analoghe a quelle degli enti di ricerca, ovvero gestisce aziende agricole con funzioni didattiche (art. 4, co. 8)
- Produce un servizio di interesse generale a rete (di cui all'art. 3-bis del d.l. 138/2011) fuori dall'ambito territoriale di riferimento, con affidamento dei servizi, in corso e nuovi, tramite procedure ad evidenza pubblica (art. 4, co. 9-bis)
- Produce beni e servizi strettamente necessari per il perseguimento delle finalità istituzionali dell'ente (art. 4, co. 1)
- Produce un servizio di interesse generale (art. 4, co. 2, lett. a)
- Progetta e realizza un'opera pubblica sulla base di un accordo di programma fra amministrazioni pubbliche (art. 4, co. 2, lett. b)
- Realizza e gestisce un'opera pubblica ovvero organizza e gestisce un servizio di interesse generale attraverso un contratto di partenariato pubblico/privato (art. 4, co. 2, lett. c)
- Produce beni o servizi strumentali all'ente o agli enti pubblici partecipanti o alla svolgimento delle loro funzioni (art. 4, co. 2, lett. d)
- Svolge servizi di committenza (art. 4, co. 2, lett. e)
- Valorizza il patrimonio immobiliare dell'amministrazione partecipante (art. 4, co. 3)

Indicare le motivazioni della riconducibilità o meno ai vincoli di scopo di cui al co. 1 o ad una delle attività di cui ai commi 2 e 3, anche con riferimento alle società che svolgono le attività di cui ai commi 6, 7, 8:

La gestione delle farmacie comunali rientra tra i servizi pubblici ex Legge 475/1968; l'apporto di dividendi si traduce in possibilità di spesa per il Comune, correlata al perseguimento delle finalità istituzionali.

(a): Inserire uno dei progressivi già indicati nelle schede di ricognizione (02.01; 02.02).**(b):** Inserire la ragione sociale come indicata nelle schede di ricognizione (02.01; 02.02).**(c):** Indicare il tipo di partecipazione distinguendo i casi in cui la società sia partecipata direttamente, indirettamente (tramite altra società/organismo), ovvero in parte direttamente e in parte indirettamente.**(d):** Inserire l'attività come indicata nelle schede di ricognizione (02.01; 02.02).

03. REQUISITI TESTO UNICO DELLE SOCIETÀ A PARTECIPAZIONE PUBBLICA

03.02. Condizioni art. 20, co. 2

Compilare una scheda per ciascuna società

Progressivo società partecipata: (a)Denominazione società partecipata: (b)Tipo partecipazione: (c)Attività svolta: (d)

Indicare i seguenti dati con riferimento all'esercizio 2021:

| | |
|---------------------------------------|-------|
| Numero medio dipendenti (e) | 84,00 |
| Numero amministratori | 5 |
| di cui nominati dall'Ente | 1 |
| Numero componenti organo di controllo | 3 |
| di cui nominati dall'Ente | 1 |

Importi in euro

| RISULTATO D'ESERCIZIO (g) | |
|---------------------------|--------------|
| 2021 | 1.850.924,00 |
| 2020 | 1.280.045,00 |
| 2019 | 1.195.019,00 |
| 2018 | 1.133.517,00 |
| 2017 | 969.847,00 |

Importi in euro

| | |
|---|---------------|
| Costo del personale (f) | 3.642.793,00 |
| Compensi amministratori | 47.160.000,00 |
| Compensi componenti organo di controllo | 11.700,00 |

Importi in euro

| FATTURATO | |
|-----------------|---------------|
| 2021 | 28.695.847,00 |
| 2020 | 26.215.142,00 |
| 2019 | 27.139.480,00 |
| FATTURATO MEDIO | 27.350.156,33 |

Sussistenza delle condizioni di cui all'art. 20, co. 2:

- La partecipazione societaria non rientra in alcuna delle categorie di cui all'art. 4 (art. 20, co. 2, lett. a)
- Società priva di dipendenti o con numero di amministratori superiore a quello dei dipendenti (art. 20, co. 2, lett. b)
- Svolgimento di attività analoghe o similari a quelle svolte da altre società partecipate o da enti pubblici strumentali (art. 20, co. 2, lett. c)

Indicare quali società/enti strumentali:

- Fatturato medio non superiore a 1.000.000 euro nel triennio precedente (art. 20, co. 2, lett. d e art. 26, co. 12-quinquies)
- Perdite in 4 dei 5 esercizi precedenti (per società che non gestiscono un servizio di interesse generale) (art. 20, co. 2, lett. e)
- Necessità di contenimento dei costi di funzionamento (art. 20, co. 2, lett. f)
- Necessità di aggregazione con altre società aventi ad oggetto le attività consentite all'art. 4 (art. 20, co. 2, lett. g)

Indicare le motivazioni della sussistenza o meno delle condizioni di cui ai punti precedenti:

Azioni da intraprendere:

(a): Inserire uno dei progressivi già indicati nelle schede di ricognizione (02.01; 02.02).

(b): Inserire la ragione sociale come indicata nelle schede di ricognizione (02.01; 02.02).

(c): Indicare il tipo di partecipazione distinguendo i casi in cui la società sia partecipata direttamente, indirettamente (tramite altra società/organismo), ovvero in parte direttamente e in parte indirettamente.

(d): Inserire l'attività svolta come indicata nelle schede di ricognizione (02.01; 02.02).

(e): Inserire il numero medio di dipendenti come da nota integrativa al bilancio.

(f): Inserire la voce B9 del Conto economico.

(g): Inserire il risultato d'esercizio al netto delle imposte.

03. REQUISITI TESTO UNICO DELLE SOCIETÀ A PARTECIPAZIONE PUBBLICA

03.01. Finalità perseguite e attività ammesse (articoli 1, 4 e 26)

*Compilare una scheda per ciascuna società***Progressivo società partecipata:** Dir_3 - Ind_8 **(a)****Denominazione società partecipata:** BANCA POPOLARE ETICA SOCIETA' COOPERATIVA PER AZIONI **(b)****Tipo partecipazione:** sia diretta che indiretta **(c)****Attività svolta:** Raccolta del risparmio ed esercizio del credito con l'intento precipuo di perseguire le finalità di cui all'art. 5 del d.lgs. 385/93. Essa può compiere tutte le operazioni ed i servizi bancari e finanziari consentiti dalla legge. **(d)***indicare se la società:*

- È a partecipazione pubblica di diritto singolare (art. 1 co. 4) NO
- Rientra nell'Allegato "A" del d.lgs. n. 175/2016 (art. 26, co. 2) NO
- Ha come oggetto esclusivo la gestione di fondi europei per conto dello Stato o delle Regioni, ovvero la realizzazione di progetti di ricerca finanziati dalle istituzioni dell'Unione Europea (art. 26, co. 2) NO
- È stata esclusa, con deliberazione adottata ai sensi dell'art. 4 co. 9, secondo periodo, dall'applicazione totale o parziale delle disposizioni del medesimo articolo (**solo per le società partecipate dalle Regioni/Prov. Aut.**)
- È destinataria dei provvedimenti di cui al d.lgs. n. 159/2011 (art. 26, co. 12-bis) NO
- È autorizzata alla gestione delle case da gioco, ai sensi della legislazione vigente (art. 26, co. 12-sexies) NO
- Qualora non sia stata selezionata alcuna delle opzioni indicate ai punti precedenti, indicare se la società:**
- È costituita in attuazione dell'art. 34 del regolamento CE n. 13/2013 - Gruppi d'Azione Locale (art. 4, co. 6) NO
- Ha per oggetto sociale prevalente la gestione di spazi fieristici e l'organizzazione di eventi fieristici (art. 4, co. 7) NO
- Ha per oggetto sociale prevalente la realizzazione e la gestione di impianti di trasporto a fune per la mobilità turistico-sportiva in aree montane (art. 4, co. 7) NO
- Ha per oggetto sociale prevalente la produzione di energia da fonti rinnovabili (art. 4, co. 7) NO
- Ha caratteristiche di spin off o di start up universitario, o analoghe a quelle degli enti di ricerca, ovvero gestisce aziende agricole con funzioni didattiche (art. 4, co. 8) NO
- Produce un servizio di interesse generale a rete (di cui all'art. 3-bis del d.l. 138/2011) fuori dall'ambito territoriale di riferimento, con affidamento dei servizi, in corso e nuovi, tramite procedure ad evidenza pubblica (art. 4, co. 9-bis) NO
- Produce beni e servizi strettamente necessari per il perseguimento delle finalità istituzionali dell'ente (art. 4, co. 1) SI
- Produce un servizio di interesse generale (art. 4, co. 2, lett. a) NO
- Progetta e realizza un'opera pubblica sulla base di un accordo di programma fra amministrazioni pubbliche (art. 4, co. 2, lett. b) NO
- Realizza e gestisce un'opera pubblica ovvero organizza e gestisce un servizio di interesse generale attraverso un contratto di partenariato pubblico/privato (art. 4, co. 2, lett. c) NO
- Produce beni o servizi strumentali all'ente o agli enti pubblici partecipanti o alla svolgimento delle loro funzioni (art. 4, co. 2, lett. d) NO
- Svolge servizi di committenza (art. 4, co. 2, lett. e) NO
- Valorizza il patrimonio immobiliare dell'amministrazione partecipante (art. 4, co. 3) NO

Indicare le motivazioni della riconducibilità o meno ai vincoli di scopo di cui al co. 1 o ad una delle attività di cui ai commi 2 e 3, anche con riferimento alle società che svolgono le attività di cui ai commi 6, 7, 8:

Svolge la funzione di diffondere la cultura della Finanza Etica, di cogliere le richieste, le esigenze e gli stimoli provenienti dal territorio. A seguito dell'entrata in vigore della Legge 27 dicembre 2017 n. 205 relativa al Bilancio di previsione dello Stato per l'anno finanziario 2018 e Bilancio pluriennale per il triennio 2018-2020, all'articolo 4 del D.lgs 175/2016, dopo il comma 9 -bis è stato aggiunto il seguente con decorrenza 1 gennaio 2018: «9-ter. E' fatta salva la possibilità per le amministrazioni pubbliche di acquisire o mantenere partecipazioni, comunque non superiori all'1 per cento del capitale sociale, in società bancarie di finanza etica e sostenibile, come definite dall'articolo 111-bis del testo unico delle leggi in materia bancaria e creditizia, di cui al decreto legislativo 1° settembre 1993, n. 385, senza ulteriori oneri finanziari rispetto a quelli derivanti dalla partecipazione medesima».

(a): Inserire uno dei progressivi già indicati nelle schede di ricognizione (02.01; 02.02).**(b):** Inserire la ragione sociale come indicata nelle schede di ricognizione (02.01; 02.02).**(c):** Indicare il tipo di partecipazione distinguendo i casi in cui la società sia partecipata direttamente, indirettamente (tramite altra società/organismo), ovvero in parte direttamente e in parte indirettamente.**(d):** Inserire l'attività come indicata nelle schede di ricognizione (02.01; 02.02).

03. REQUISITI TESTO UNICO DELLE SOCIETÀ A PARTECIPAZIONE PUBBLICA

03.02. Condizioni art. 20, co. 2

Compilare una scheda per ciascuna società

Progressivo società partecipata: (a)

Denominazione società partecipata: (b)

Tipo partecipazione: (c)

Attività svolta: (d)

Indicare i seguenti dati con riferimento all'esercizio 2021:

| | |
|---------------------------------------|--------|
| Numero medio dipendenti (e) | 349,00 |
| Numero amministratori | 13 |
| di cui nominati dall'Ente | 0 |
| Numero componenti organo di controllo | 5 |
| di cui nominati dall'Ente | 0 |

Importi in euro

| RISULTATO D'ESERCIZIO (g) | |
|---------------------------|--------------|
| 2021 | 9.535.363,00 |
| 2020 | 6.403.378,00 |
| 2019 | 6.267.836,00 |
| 2018 | 3.287.703,00 |
| 2017 | 2.273.208,00 |

Importi in euro

| | |
|---|---------------|
| Costo del personale (f) | 25.449.571,00 |
| Compensi amministratori | 320.000,00 |
| Compensi componenti organo di controllo | 128.000,00 |

Importi in euro

| FATTURATO | |
|-----------------|---------------|
| 2021 | 64.392.235,00 |
| 2020 | 58.892.471,00 |
| 2019 | 53.098.279,00 |
| FATTURATO MEDIO | 58.794.328,33 |

Sussistenza delle condizioni di cui all'art. 20, co. 2:

- La partecipazione societaria non rientra in alcuna delle categorie di cui all'art. 4 (art. 20, co. 2, lett. a)
- Società priva di dipendenti o con numero di amministratori superiore a quello dei dipendenti (art. 20, co. 2, lett. b)
- Svolgimento di attività analoghe o simili a quelle svolte da altre società partecipate o da enti pubblici strumentali (art. 20, co. 2, lett. c)

Indicare quali società/enti strumentali:

- Fatturato medio non superiore a 1.000.000 euro nel triennio precedente (art. 20, co. 2, lett. d e art. 26, co. 12-quinquies)
- Perdite in 4 dei 5 esercizi precedenti (per società che non gestiscono un servizio di interesse generale) (art. 20, co. 2, lett. e)
- Necessità di contenimento dei costi di funzionamento (art. 20, co. 2, lett. f)
- Necessità di aggregazione con altre società aventi ad oggetto le attività consentite all'art. 4 (art. 20, co. 2, lett. g)

Indicare le motivazioni della sussistenza o meno delle condizioni di cui ai punti precedenti:

Rispettata la sussistenza delle condizioni di cui all'art. 20 c. 2

Azioni da intraprendere:

Mantenimento senza interventi di razionalizzazione

(a): Inserire uno dei progressivi già indicati nelle schede di ricognizione (02.01; 02.02).

(b): Inserire la ragione sociale come indicata nelle schede di ricognizione (02.01; 02.02).

(c): Indicare il tipo di partecipazione distinguendo i casi in cui la società sia partecipata direttamente, indirettamente (tramite altra società/organismo), ovvero in parte direttamente e in parte indirettamente.

(d): Inserire l'attività svolta come indicata nelle schede di ricognizione (02.01; 02.02).

(e): Inserire il numero medio di dipendenti come da nota integrativa al bilancio.

(f): Inserire la voce B9 del Conto economico.

(g): Inserire il risultato d'esercizio al netto delle imposte.

03. REQUISITI TESTO UNICO DELLE SOCIETÀ A PARTECIPAZIONE PUBBLICA

03.01. Finalità perseguite e attività ammesse (articoli 1, 4 e 26)

*Compilare una scheda per ciascuna società*Progressivo società partecipata: (a)Denominazione società partecipata: (b)Tipo partecipazione: (c)Attività svolta: (d)*Indicare se la società:*- È a partecipazione pubblica di diritto singolare (art. 1 co. 4) - Rientra nell'Allegato "A" del d.lgs. n. 175/2016 (art. 26, co. 2) - Ha come oggetto esclusivo la gestione di fondi europei per conto dello Stato o delle Regioni, ovvero la realizzazione di progetti di ricerca finanziati dalle istituzioni dell'Unione Europea (art. 26, co. 2) - È stata esclusa, con deliberazione adottata ai sensi dell'art. 4 co. 9, secondo periodo, dall'applicazione totale o parziale delle disposizioni del medesimo articolo (**solo per le società partecipate dalle Regioni/Prov. Aut.**) - È destinataria dei provvedimenti di cui al d.lgs. n. 159/2011 (art. 26, co. 12-bis) - È autorizzata alla gestione delle case da gioco, ai sensi della legislazione vigente (art. 26, co. 12-sexies) *Qualora non sia stata selezionata alcuna delle opzioni indicate ai punti precedenti, indicare se la società:*- È costituita in attuazione dell'art. 34 del regolamento CE n. 13/2013 - Gruppi d'Azione Locale (art. 4, co. 6) - Ha per oggetto sociale prevalente la gestione di spazi fieristici e l'organizzazione di eventi fieristici (art. 4, co. 7) - Ha per oggetto sociale prevalente la realizzazione e la gestione di impianti di trasporto a fune per la mobilità turistico-sportiva in aree montane (art. 4, co. 7) - Ha per oggetto sociale prevalente la produzione di energia da fonti rinnovabili (art. 4, co. 7) - Ha caratteristiche di spin off o di start up universitario, o analoghe a quelle degli enti di ricerca, ovvero gestisce aziende agricole con funzioni didattiche (art. 4, co. 8) - Produce un servizio di interesse generale a rete (di cui all'art. 3-bis del d.l. 138/2011) fuori dall'ambito territoriale di riferimento, con affidamento dei servizi, in corso e nuovi, tramite procedure ad evidenza pubblica (art. 4, co. 9-bis) - Produce beni e servizi strettamente necessari per il perseguimento delle finalità istituzionali dell'ente (art. 4, co. 1) - Produce un servizio di interesse generale (art. 4, co. 2, lett. a) - Progetta e realizza un'opera pubblica sulla base di un accordo di programma fra amministrazioni pubbliche (art. 4, co. 2, lett. b) - Realizza e gestisce un'opera pubblica ovvero organizza e gestisce un servizio di interesse generale attraverso un contratto di partenariato pubblico/privato (art. 4, co. 2, lett. c) - Produce beni o servizi strumentali all'ente o agli enti pubblici partecipanti o alla svolgimento delle loro funzioni (art. 4, co. 2, lett. d) - Svolge servizi di committenza (art. 4, co. 2, lett. e) - Valorizza il patrimonio immobiliare dell'amministrazione partecipante (art. 4, co. 3) *Indicare le motivazioni della riconducibilità o meno ai vincoli di scopo di cui al co. 1 o ad una delle attività di cui ai commi 2 e 3, anche con riferimento alle società che svolgono le attività di cui ai commi 6, 7, 8:***(a):** Inserire uno dei progressivi già indicati nelle schede di ricognizione (02.01; 02.02).**(b):** Inserire la ragione sociale come indicata nelle schede di ricognizione (02.01; 02.02).**(c):** Indicare il tipo di partecipazione distinguendo i casi in cui la società sia partecipata direttamente, indirettamente (tramite altra società/organismo), ovvero in parte direttamente e in parte indirettamente.**(d):** Inserire l'attività come indicata nelle schede di ricognizione (02.01; 02.02).

03. REQUISITI TESTO UNICO DELLE SOCIETÀ A PARTECIPAZIONE PUBBLICA

03.02. Condizioni art. 20, co. 2

Compilare una scheda per ciascuna società

Progressivo società partecipata: (a)

Denominazione società partecipata: (b)

Tipo partecipazione: (c)

Attività svolta: (d)

Indicare i seguenti dati con riferimento all'esercizio 2021:

| | |
|---------------------------------------|-------|
| Numero medio dipendenti (e) | 18,00 |
| Numero amministratori | 7 |
| di cui nominati dall'Ente | 0 |
| Numero componenti organo di controllo | 1 |
| di cui nominati dall'Ente | 0 |

Importi in euro

| RISULTATO D'ESERCIZIO (g) | |
|---------------------------|-----------|
| 2021 | 24.148,00 |
| 2020 | 14.044,00 |
| 2019 | 26.081,00 |
| 2018 | 27.056,00 |
| 2017 | 30.541,00 |

Importi in euro

| | |
|---|------------|
| Costo del personale (f) | 575.675,00 |
| Compensi amministratori | 58.022,00 |
| Compensi componenti organo di controllo | 11.024,00 |

Importi in euro

| FATTURATO | |
|-----------------|--------------|
| 2021 | 3.367.460,00 |
| 2020 | 3.108.126,00 |
| 2019 | 4.336.178,00 |
| FATTURATO MEDIO | 3.603.921,33 |

Sussistenza delle condizioni di cui all'art. 20, co. 2:

- La partecipazione societaria non rientra in alcuna delle categorie di cui all'art. 4 (art. 20, co. 2, lett. a)
- Società priva di dipendenti o con numero di amministratori superiore a quello dei dipendenti (art. 20, co. 2, lett. b)
- Svolgimento di attività analoghe o simili a quelle svolte da altre società partecipate o da enti pubblici strumentali (art. 20, co. 2, lett. c)

Indicare quali società/enti strumentali:

- Fatturato medio non superiore a 1.000.000 euro nel triennio precedente (art. 20, co. 2, lett. d e art. 26, co. 12-quinquies)
- Perdite in 4 dei 5 esercizi precedenti (per società che non gestiscono un servizio di interesse generale) (art. 20, co. 2, lett. e)
- Necessità di contenimento dei costi di funzionamento (art. 20, co. 2, lett. f)
- Necessità di aggregazione con altre società aventi ad oggetto le attività consentite all'art. 4 (art. 20, co. 2, lett. g)

Indicare le motivazioni della sussistenza o meno delle condizioni di cui ai punti precedenti:

Rispettata la sussistenza delle condizioni di cui all'art. 20 c. 2

Azioni da intraprendere:

Mantenimento senza interventi di razionalizzazione

(a): Inserire uno dei progressivi già indicati nelle schede di ricognizione (02.01; 02.02).

(b): Inserire la ragione sociale come indicata nelle schede di ricognizione (02.01; 02.02).

(c): Indicare il tipo di partecipazione distinguendo i casi in cui la società sia partecipata direttamente, indirettamente (tramite altra società/organismo), ovvero in parte direttamente e in parte indirettamente.

(d): Inserire l'attività svolta come indicata nelle schede di ricognizione (02.01; 02.02).

(e): Inserire il numero medio di dipendenti come da nota integrativa al bilancio.

(f): Inserire la voce B9 del Conto economico.

(g): Inserire il risultato d'esercizio al netto delle imposte.

03. REQUISITI TESTO UNICO DELLE SOCIETÀ A PARTECIPAZIONE PUBBLICA

03.01. Finalità perseguite e attività ammesse (articoli 1, 4 e 26)

*Compilare una scheda per ciascuna società*Progressivo società partecipata: (a)Denominazione società partecipata: (b)Tipo partecipazione: (c)Attività svolta: (d)*Indicare se la società:*

- È a partecipazione pubblica di diritto singolare (art. 1 co. 4)
 - Rientra nell'Allegato "A" del d.lgs. n. 175/2016 (art. 26, co. 2)
 - Ha come oggetto esclusivo la gestione di fondi europei per conto dello Stato o delle Regioni, ovvero la realizzazione di progetti di ricerca finanziati dalle istituzioni dell'Unione Europea (art. 26, co. 2)
 - È stata esclusa, con deliberazione adottata ai sensi dell'art. 4 co. 9, secondo periodo, dall'applicazione totale o parziale delle disposizioni del medesimo articolo (**solo per le società partecipate dalle Regioni/Prov. Aut.**)
 - È destinataria dei provvedimenti di cui al d.lgs. n. 159/2011 (art. 26, co. 12-bis)
 - È autorizzata alla gestione delle case da gioco, ai sensi della legislazione vigente (art. 26, co. 12-sexies)
- Qualora non sia stata selezionata alcuna delle opzioni indicate ai punti precedenti, indicare se la società:*
- È costituita in attuazione dell'art. 34 del regolamento CE n. 13/2013 - Gruppi d'Azione Locale (art. 4, co. 6)
 - Ha per oggetto sociale prevalente la gestione di spazi fieristici e l'organizzazione di eventi fieristici (art. 4, co. 7)
 - Ha per oggetto sociale prevalente la realizzazione e la gestione di impianti di trasporto a fune per la mobilità turistico-sportiva in aree montane (art. 4, co. 7)
 - Ha per oggetto sociale prevalente la produzione di energia da fonti rinnovabili (art. 4, co. 7)
 - Ha caratteristiche di spin off o di start up universitario, o analoghe a quelle degli enti di ricerca, ovvero gestisce aziende agricole con funzioni didattiche (art. 4, co. 8)
 - Produce un servizio di interesse generale a rete (di cui all'art. 3-bis del d.l. 138/2011) fuori dall'ambito territoriale di riferimento, con affidamento dei servizi, in corso e nuovi, tramite procedure ad evidenza pubblica (art. 4, co. 9-bis)
 - Produce beni e servizi strettamente necessari per il perseguimento delle finalità istituzionali dell'ente (art. 4, co. 1)
 - Produce un servizio di interesse generale (art. 4, co. 2, lett. a)
 - Progetta e realizza un'opera pubblica sulla base di un accordo di programma fra amministrazioni pubbliche (art. 4, co. 2, lett. b)
 - Realizza e gestisce un'opera pubblica ovvero organizza e gestisce un servizio di interesse generale attraverso un contratto di partenariato pubblico/privato (art. 4, co. 2, lett. c)
 - Produce beni o servizi strumentali all'ente o agli enti pubblici partecipanti o alla svolgimento delle loro funzioni (art. 4, co. 2, lett. d)
 - Svolge servizi di committenza (art. 4, co. 2, lett. e)
 - Valorizza il patrimonio immobiliare dell'amministrazione partecipante (art. 4, co. 3)

Indicare le motivazioni della riconducibilità o meno ai vincoli di scopo di cui al co. 1 o ad una delle attività di cui ai commi 2 e 3, anche con riferimento alle società che svolgono le attività di cui ai commi 6, 7, 8:

Mantenimento della partecipazione. La società svolge attività rientranti nell'art. 4 comma 7 del d.lgs 175/2016 a supporto del sistema fieristico locale promuovendo lo sviluppo dell'economia locale, gli scambi commerciali anche su mercati esteri, la promozione e la valorizzazione della capacità attrattiva di Cremona.

(a): Inserire uno dei progressivi già indicati nelle schede di ricognizione (02.01; 02.02).

(b): Inserire la ragione sociale come indicata nelle schede di ricognizione (02.01; 02.02).

(c): Indicare il tipo di partecipazione distinguendo i casi in cui la società sia partecipata direttamente, indirettamente (tramite altra società/organismo), ovvero in parte direttamente e in parte indirettamente.

(d): Inserire l'attività come indicata nelle schede di ricognizione (02.01; 02.02).

03. REQUISITI TESTO UNICO DELLE SOCIETÀ A PARTECIPAZIONE PUBBLICA

03.02. Condizioni art. 20, co. 2

Compilare una scheda per ciascuna società

Progressivo società partecipata: (a)Denominazione società partecipata: (b)Tipo partecipazione: (c)Attività svolta: (d)

Indicare i seguenti dati con riferimento all'esercizio 2021:

| | |
|---------------------------------------|-------|
| Numero medio dipendenti (e) | 16,00 |
| Numero amministratori | 14 |
| di cui nominati dall'Ente | 0 |
| Numero componenti organo di controllo | 3 |
| di cui nominati dall'Ente | 0 |

Importi in euro

| RISULTATO D'ESERCIZIO (g) | |
|---------------------------|---------------|
| 2021 | 613.778,00 |
| 2020 | -1.243.881,00 |
| 2019 | 10.388,00 |
| 2018 | 11.293,00 |
| 2017 | 669,00 |

| Importi in euro | |
|---|------------|
| Costo del personale (f) | 746.459,00 |
| Compensi amministratori | 43.250,00 |
| Compensi componenti organo di controllo | 22.750,00 |

| Importi in euro | |
|-----------------|--------------|
| FATTURATO | |
| 2021 | 1.728.469,00 |
| 2020 | 1.120.587,00 |
| 2019 | 3.838.938,00 |
| FATTURATO MEDIO | 2.229.331,33 |

Sussistenza delle condizioni di cui all'art. 20, co. 2:

- La partecipazione societaria non rientra in alcuna delle categorie di cui all'art. 4 (art. 20, co. 2, lett. a)
- Società priva di dipendenti o con numero di amministratori superiore a quello dei dipendenti (art. 20, co. 2, lett. b)
- Svolgimento di attività analoghe o simili a quelle svolte da altre società partecipate o da enti pubblici strumentali (art. 20, co. 2, lett. c)

Indicare quali società/enti strumentali:

- Fatturato medio non superiore a 1.000.000 euro nel triennio precedente (art. 20, co. 2, lett. d e art. 26, co. 12-quinquies)
- Perdite in 4 dei 5 esercizi precedenti (per società che non gestiscono un servizio di interesse generale) (art. 20, co. 2, lett. e)
- Necessità di contenimento dei costi di funzionamento (art. 20, co. 2, lett. f)
- Necessità di aggregazione con altre società aventi ad oggetto le attività consentite all'art. 4 (art. 20, co. 2, lett. g)

Indicare le motivazioni della sussistenza o meno delle condizioni di cui ai punti precedenti:

Azioni da intraprendere:

(a): Inserire uno dei progressivi già indicati nelle schede di ricognizione (02.01; 02.02).

(b): Inserire la ragione sociale come indicata nelle schede di ricognizione (02.01; 02.02).

(c): Indicare il tipo di partecipazione distinguendo i casi in cui la società sia partecipata direttamente, indirettamente (tramite altra società/organismo), ovvero in parte direttamente e in parte indirettamente.

(d): Inserire l'attività svolta come indicata nelle schede di ricognizione (02.01; 02.02).

(e): Inserire il numero medio di dipendenti come da nota integrativa al bilancio.

(f): Inserire la voce B9 del Conto economico.

(g): Inserire il risultato d'esercizio al netto delle imposte.

03. REQUISITI TESTO UNICO DELLE SOCIETÀ A PARTECIPAZIONE PUBBLICA

03.01. Finalità perseguite e attività ammesse (articoli 1, 4 e 26)

*Compilare una scheda per ciascuna società*Progressivo società partecipata: (a)Denominazione società partecipata: (b)Tipo partecipazione: (c)Attività svolta: (d)*Indicare se la società:*

- È a partecipazione pubblica di diritto singolare (art. 1 co. 4)
- Rientra nell'Allegato "A" del d.lgs. n. 175/2016 (art. 26, co. 2)
- Ha come oggetto esclusivo la gestione di fondi europei per conto dello Stato o delle Regioni, ovvero la realizzazione di progetti di ricerca finanziati dalle istituzioni dell'Unione Europea (art. 26, co. 2)
- È stata esclusa, con deliberazione adottata ai sensi dell'art. 4 co. 9, secondo periodo, dall'applicazione totale o parziale delle disposizioni del medesimo articolo (**solo per le società partecipate dalle Regioni/Prov. Aut.**)
- È destinataria dei provvedimenti di cui al d.lgs. n. 159/2011 (art. 26, co. 12-bis)
- È autorizzata alla gestione delle case da gioco, ai sensi della legislazione vigente (art. 26, co. 12-sexies)
- Qualora non sia stata selezionata alcuna delle opzioni indicate ai punti precedenti, indicare se la società*
- È costituita in attuazione dell'art. 34 del regolamento CE n. 13/2013 - Gruppi d'Azione Locale (art. 4, co. 6)
- Ha per oggetto sociale prevalente la gestione di spazi fieristici e l'organizzazione di eventi fieristici (art. 4, co. 7)
- Ha per oggetto sociale prevalente la realizzazione e la gestione di impianti di trasporto a fune per la mobilità turistico-sportiva in aree montane (art. 4, co. 7)
- Ha per oggetto sociale prevalente la produzione di energia da fonti rinnovabili (art. 4, co. 7)
- Ha caratteristiche di spin off o di start up universitario, o analoghe a quelle degli enti di ricerca, ovvero gestisce aziende agricole con funzioni didattiche (art. 4, co. 8)
- Produce un servizio di interesse generale a rete (di cui all'art. 3-bis del d.l. 138/2011) fuori dall'ambito territoriale di riferimento, con affidamento dei servizi, in corso e nuovi, tramite procedure ad evidenza pubblica (art. 4, co. 9-bis)
- Produce beni e servizi strettamente necessari per il perseguimento delle finalità istituzionali dell'ente (art. 4, co. 1)
- Produce un servizio di interesse generale (art. 4, co. 2, lett. a)
- Progetta e realizza un'opera pubblica sulla base di un accordo di programma fra amministrazioni pubbliche (art. 4, co. 2, lett. b)
- Realizza e gestisce un'opera pubblica ovvero organizza e gestisce un servizio di interesse generale attraverso un contratto di partenariato pubblico/privato (art. 4, co. 2, lett. c)
- Produce beni o servizi strumentali all'ente o agli enti pubblici partecipanti o alla svolgimento delle loro funzioni (art. 4, co. 2, lett. d)
- Svolge servizi di committenza (art. 4, co. 2, lett. e)
- Valorizza il patrimonio immobiliare dell'amministrazione partecipante (art. 4, co. 3)

Indicare le motivazioni della riconducibilità o meno ai vincoli di scopo di cui al co. 1 o ad una delle attività di cui ai commi 2 e 3, anche con riferimento alle società che svolgono le attività di cui ai commi 6, 7, 8:

Società a capitale interamente pubblico, alla quale è stato affidato il ruolo di gestore unico con affidamento in house del servizio idrico integrato, ai sensi del D.lgs 152/2006 e s.m.i., per tutti i comuni all'interno dell'ambito territoriale ottimale della Provincia di Cremona. Detiene le infrastrutture idriche del territorio comunale.

(a): Inserire uno dei progressivi già indicati nelle schede di ricognizione (02.01; 02.02).**(b):** Inserire la ragione sociale come indicata nelle schede di ricognizione (02.01; 02.02).**(c):** Indicare il tipo di partecipazione distinguendo i casi in cui la società sia partecipata direttamente, indirettamente (tramite altra società/organismo), ovvero in parte direttamente e in parte indirettamente.**(d):** Inserire l'attività come indicata nelle schede di ricognizione (02.01; 02.02).

03. REQUISITI TESTO UNICO DELLE SOCIETÀ A PARTECIPAZIONE PUBBLICA

03.02. Condizioni art. 20, co. 2

Compilare una scheda per ciascuna società

Progressivo società partecipata: (a)

Denominazione società partecipata: (b)

Tipo partecipazione: (c)

Attività svolta: (d)

Servizio idrico integrato come definito dal d.lgs 152/2006 e successive modifiche, costituito dalla gestione di servizi pubblici locali di distribuzione dell'acqua potabile, di fognature e di depurazione delle acque reflue civili e industriali; studio, progettazione, costruzione e direzione opere e lavori di reti ed impianti idrici di potabilizzazione e trattamento acque, di depurazione e impianti fognari; gestione tecnica, manutenzione, conduzione e gestione delle infrastrutture, delle reti e degli impianti; progettazione, realizzazione e gestione dei cavi e dei colli cittadini; attività di analisi di laboratorio applicata alle acque; servizi immobiliari ed informatici; commercio dei materiali, dei beni, delle attrezzature e dei servizi inerenti alle attività appartenenti al settore idrico ecc.

Indicare i seguenti dati con riferimento all'esercizio 2021:

| | |
|--|--------|
| Numero medio dipendenti (e) | 180,00 |
| Numero amministratori | 5 |
| di cui nominati dall'Ente | 0 |
| Numero componenti organo di controllo | 3 |
| di cui nominati dall'Ente | 0 |

Importi in euro

| RISULTATO D'ESERCIZIO (g) | |
|----------------------------------|--------------|
| 2021 | 3.172.132,00 |
| 2020 | 2.798.938,00 |
| 2019 | 3.869.465,00 |
| 2018 | 4.743.463,00 |
| 2017 | 4.560.850,00 |

Importi in euro

| | |
|--|--------------|
| Costo del personale (f) | 9.999.000,00 |
| Compensi amministratori | 95.000,00 |
| Compensi componenti organo di controllo | 42.000,00 |

Importi in euro

| FATTURATO | |
|------------------------|----------------------|
| 2021 | 58.375.000,00 |
| 2020 | 55.274.427,00 |
| 2019 | 57.003.217,00 |
| FATTURATO MEDIO | 56.884.214,67 |

Sussistenza delle condizioni di cui all'art. 20, co. 2:

- La partecipazione societaria non rientra in alcuna delle categorie di cui all'art. 4 (art. 20, co. 2, lett. a)
- Società priva di dipendenti o con numero di amministratori superiore a quello dei dipendenti (art. 20, co. 2, lett. b)
- Svolgimento di attività analoghe o similari a quelle svolte da altre società partecipate o da enti pubblici strumentali (art. 20, co. 2, lett. c)

Indicare quali società/enti strumentali:

- Fatturato medio non superiore a 1.000.000 euro nel triennio precedente (art. 20, co. 2, lett. d e art. 26, co. 12-quinquies)
- Perdite in 4 dei 5 esercizi precedenti (per società che non gestiscono un servizio di interesse generale) (art. 20, co. 2, lett. e)
- Necessità di contenimento dei costi di funzionamento (art. 20, co. 2, lett. f)
- Necessità di aggregazione con altre società aventi ad oggetto le attività consentite all'art. 4 (art. 20, co. 2, lett. g)

Indicare le motivazioni della sussistenza o meno delle condizioni di cui ai punti precedenti:

Rispettata la sussistenza delle condizioni di cui all'art. 20 c. 2.

Azioni da intraprendere:

Mantenimento senza interventi di razionalizzazione

(a): Inserire uno dei progressivi già indicati nelle schede di ricognizione (02.01; 02.02).

(b): Inserire la ragione sociale come indicata nelle schede di ricognizione (02.01; 02.02).

(c): Indicare il tipo di partecipazione distinguendo i casi in cui la società sia partecipata direttamente, indirettamente (tramite altra società/organismo), ovvero in parte direttamente e in parte indirettamente.

(d): Inserire l'attività svolta come indicata nelle schede di ricognizione (02.01; 02.02).

(e): Inserire il numero medio di dipendenti come da nota integrativa al bilancio.

(f): Inserire la voce B9 del Conto economico.

(g): Inserire il risultato d'esercizio al netto delle imposte.

03. REQUISITI TESTO UNICO DELLE SOCIETÀ A PARTECIPAZIONE PUBBLICA

03.01. Finalità perseguite e attività ammesse (articoli 1, 4 e 26)

*Compilare una scheda per ciascuna società***Progressivo società partecipata:** **(a)****Denominazione società partecipata:** **(b)****Tipo partecipazione:** **(c)****Attività svolta:** **(d)***Indicare se la società:*

- È a partecipazione pubblica di diritto singolare (art. 1 co. 4)
- Rientra nell'Allegato "A" del d.lgs. n. 175/2016 (art. 26, co. 2)
- Ha come oggetto esclusivo la gestione di fondi europei per conto dello Stato o delle Regioni, ovvero la realizzazione di progetti di ricerca finanziati dalle istituzioni dell'Unione Europea (art. 26, co. 2)
- È stata esclusa, con deliberazione adottata ai sensi dell'art. 4 co. 9, secondo periodo, dall'applicazione totale o parziale delle disposizioni del medesimo articolo (**solo per le società partecipate dalle Regioni/Prov. Aut.**)
- È destinataria dei provvedimenti di cui al d.lgs. n. 159/2011 (art. 26, co. 12-bis)
- È autorizzata alla gestione delle case da gioco, ai sensi della legislazione vigente (art. 26, co. 12-sexies)
- Qualora non sia stata selezionata alcuna delle opzioni indicate ai punti precedenti, indicare se la società**
- È costituita in attuazione dell'art. 34 del regolamento CE n. 13/2013 - Gruppi d'Azione Locale (art. 4, co. 6)
- Ha per oggetto sociale prevalente la gestione di spazi fieristici e l'organizzazione di eventi fieristici (art. 4, co. 7)
- Ha per oggetto sociale prevalente la realizzazione e la gestione di impianti di trasporto a fune per la mobilità turistico-sportiva in aree montane (art. 4, co. 7)
- Ha per oggetto sociale prevalente la produzione di energia da fonti rinnovabili (art. 4, co. 7)
- Ha caratteristiche di spin off o di start up universitario, o analoghe a quelle degli enti di ricerca, ovvero gestisce aziende agricole con funzioni didattiche (art. 4, co. 8)
- Produce un servizio di interesse generale a rete (di cui all'art. 3-bis del d.l. 138/2011) fuori dall'ambito territoriale di riferimento, con affidamento dei servizi, in corso e nuovi, tramite procedure ad evidenza pubblica (art. 4, co. 9-bis)
- Produce beni e servizi strettamente necessari per il perseguimento delle finalità istituzionali dell'ente (art. 4, co. 1)
- Produce un servizio di interesse generale (art. 4, co. 2, lett. a)
- Progetta e realizza un'opera pubblica sulla base di un accordo di programma fra amministrazioni pubbliche (art. 4, co. 2, lett. b)
- Realizza e gestisce un'opera pubblica ovvero organizza e gestisce un servizio di interesse generale attraverso un contratto di partenariato pubblico/privato (art. 4, co. 2, lett. c)
- Produce beni o servizi strumentali all'ente o agli enti pubblici partecipanti o alla svolgimento delle loro funzioni (art. 4, co. 2, lett. d)
- Svolge servizi di committenza (art. 4, co. 2, lett. e)
- Valorizza il patrimonio immobiliare dell'amministrazione partecipante (art. 4, co. 3)

Indicare le motivazioni della riconducibilità o meno ai vincoli di scopo di cui al co. 1 o ad una delle attività di cui ai commi 2 e 3, anche con riferimento alle società che svolgono le attività di cui ai commi 6, 7, 8:

Coerentemente con i contenuti della presente deliberazione verrà proposta, nella stessa seduta di Consiglio Comunale, la modifica statutaria di Rei-Reindustria Innovazione Società Consortile a r.l. che si configurerà, con decorrenza 2023, ai sensi dell'art.4, co.2, lett. d) del d.lgs. n.175 del 2016 e ss.mm. società avente per oggetto l'autoproduzione di servizi strumentali agli enti pubblici partecipanti ed allo svolgimento delle loro funzioni inerenti il sostegno e la valorizzazione del territorio di riferimento, intendendosi per territorio l'insieme di tutte le sue componenti (economiche, sociali, ambientali, imprenditoriali, amministrative, culturali, turistiche, produttive, ecc.), attraverso la promozione delle più idonee politiche e iniziative di sviluppo sostenibile e di marketing territoriale, con particolare riferimento all'innovazione, al trasferimento tecnologico e alla valorizzazione del capitale umano, configurandosi quale società in house providing.

La nuova configurazione societaria vedrà il passaggio dagli attuali 20 soci pubblici/privati a 4 soci pubblici (Camera Commercio Industria Artigianato e Agricoltura di Cremona - quota partecipazione pari al 59,1% - Cremasca Servizi Srl - quota partecipazione pari al 33,40% - Comune di Cremona quota di partecipazione 7,05% - Consorzio Informatica del Territorio quota di partecipazione 0,45%), senza determinare alcun aumento/variazione del capitale sociale.

(a): Inserire uno dei progressivi già indicati nelle schede di ricognizione (02.01; 02.02).**(b):** Inserire la ragione sociale come indicata nelle schede di ricognizione (02.01; 02.02).**(c):** Indicare il tipo di partecipazione distinguendo i casi in cui la società sia partecipata direttamente, indirettamente (tramite altra società/organismo), ovvero in parte direttamente e in parte indirettamente.**(d):** Inserire l'attività come indicata nelle schede di ricognizione (02.01; 02.02).

03. REQUISITI TESTO UNICO DELLE SOCIETÀ A PARTECIPAZIONE PUBBLICA

03.02. Condizioni art. 20, co. 2

Compilare una scheda per ciascuna società

Progressivo società partecipata: Dir_7 (a)

Denominazione società partecipata: REI - REINDUSTRIA INNOVAZIONE SOCIETA' CONSORTILE A RESPONSABILITA' LIMITATA (b)

Tipo partecipazione: Diretta (c)

Attività svolta: (d)

Autoproduzione di servizi strumentali agli enti pubblici partecipanti ed allo svolgimento delle loro funzioni inerenti il sostegno e la valorizzazione del territorio di riferimento, intendendosi per territorio l'insieme di tutte le sue componenti (economiche, sociali, ambientali, imprenditoriali, amministrative, culturali, turistiche, produttive, ecc.), attraverso la promozione delle più idonee politiche e iniziative di sviluppo sostenibile e di marketing territoriale, con particolare riferimento all'innovazione, al trasferimento tecnologico e alla valorizzazione del capitale umano.

Indicare i seguenti dati con riferimento all'esercizio 2021:

| | |
|---------------------------------------|------|
| Numero medio dipendenti (e) | 9,00 |
| Numero amministratori | 11 |
| di cui nominati dall'Ente | 1 |
| Numero componenti organo di controllo | 1 |
| di cui nominati dall'Ente | 0 |

Importi in euro

| RISULTATO D'ESERCIZIO (g) | |
|---------------------------|------------|
| 2021 | 74.972,00 |
| 2020 | 13.903,00 |
| 2019 | 46.835,00 |
| 2018 | 21.608,00 |
| 2017 | -41.434,00 |

Importi in euro

| | |
|---|------------|
| Costo del personale (f) | 284.879,00 |
| Compensi amministratori | 0,00 |
| Compensi componenti organo di controllo | 7.367,00 |

Importi in euro

| FATTURATO | |
|-----------------|------------|
| 2021 | 692.040,00 |
| 2020 | 484.017,00 |
| 2019 | 519.379,00 |
| FATTURATO MEDIO | 565.145,33 |

Sussistenza delle condizioni di cui all'art. 20, co. 2:

- La partecipazione societaria non rientra in alcuna delle categorie di cui all'art. 4 (art. 20, co. 2, lett. a)
- Società priva di dipendenti o con numero di amministratori superiore a quello dei dipendenti (art. 20, co. 2, lett. b)
- Svolgimento di attività analoghe o similari a quelle svolte da altre società partecipate o da enti pubblici strumentali (art. 20, co. 2, lett. c)

Indicare quali società/enti strumentali:

- Fatturato medio non superiore a 1.000.000 euro nel triennio precedente (art. 20, co. 2, lett. d e art. 26, co. 12-quinquies)
- Perdite in 4 dei 5 esercizi precedenti (per società che non gestiscono un servizio di interesse generale) (art. 20, co. 2, lett. e)
- Necessità di contenimento dei costi di funzionamento (art. 20, co. 2, lett. f)
- Necessità di aggregazione con altre società aventi ad oggetto le attività consentite all'art. 4 (art. 20, co. 2, lett. g)

Indicare le motivazioni della sussistenza o meno delle condizioni di cui ai punti precedenti:

Per l'esercizio 2021, la società non rispetta la sussistenza delle condizioni di cui all'art. 20 co. 2. La dimensione dell'organo amministrativo (formato da 11 componenti, a fronte di 7 lavoratori dipendenti), non sembra tuttavia potersi configurare come sintomo di inefficienza sia perché gli amministratori non percepiscono alcun compenso (come risultante da ciascuno dei Bilanci del periodo 2018-2014) sia perché la composizione del Consiglio di Amministrazione rispecchia il peculiare ruolo dell'organo amministrativo della società, che funge da stabile tavolo di concertazione grazie alla presenza di tutte le amministrazioni socie ed al coinvolgimento dei più rappresentativi soggetti privati. Stante il ruolo strategico della società ed il rinvio dell'alienazione, sono stati effettuati approfondimenti per una diversa dimensione del fatturato medio (piani di sviluppo a medio termine) ad esito dei quali la società ha condiviso il Piano Strategico 2023 - 2027 in cui si evidenzia una previsione di fatturato stimato superiore al parametro previsto pari a 1 milione di euro, almeno per gli esercizi 23-25, nonché la previsione che l'80% dello stesso sia svolta attraverso affidamenti diretti dei soci pubblici o indirettamente anche attraverso l'esito di bandi regionali, nazionali ed europei vinti dai soci o dalla società per loro conto. In tale caso, dovranno, sussistere le connesse valutazioni di competenza, ai sensi dell'art. 192 (Regime speciale degli affidamenti in house) del decreto legislativo n. 50/2016 (Codice dei contratti pubblici). L'amministrazione della società sarà affidata ad un Consiglio di Amministrazione composto da 3 (tre) a 5 (cinque) componenti.

Azioni da intraprendere:

Da cessione a titolo oneroso a mantenimento a fronte del piano strategico surrichiamato, della funzione strategica della società all'interno delle politiche territoriali di sviluppo e della partecipazione della società stessa a progettualità strategiche promosse dalla Amministrazione.

Per quanto attiene la Cessione a titolo oneroso entro il 31.12.2022 - Il Decreto Legge 73/2021 ha integrato il comma 5bis dell'art. 24 del D.lgs 175/2016 con il comma 5ter:

"5-bis. A tutela del patrimonio pubblico e del valore delle quote societarie pubbliche, fino al 31 dicembre 2021 le disposizioni dei commi 4 e 5 non si applicano nel caso in cui le società partecipate abbiano prodotto un risultato medio in utile nel triennio precedente alla ricognizione. L'amministrazione pubblica che detiene le partecipazioni è conseguentemente autorizzata a non procedere all'alienazione.

5-ter. Le disposizioni del comma 5-bis si applicano anche per l'anno 2022 nel caso in cui le società partecipate abbiano prodotto un risultato medio in utile nel triennio 2017-2019.

In tal modo si consente il rinvio di una possibile valutazione dell'alienazione ad una fase successiva, posto che la media dei risultati d'esercizio calcolati nel triennio precedente la ricognizione, con riferimento al periodo 2017-2019 è pari a euro 9.033,33 e che la società ha chiuso con una perdita d'esercizio 2017 pari a euro 41.343,00, nel 2018 con utile pari a euro 21.608,00 e nel 2019 con utile pari a euro 46.835,00.

(a): Inserire uno dei progressivi già indicati nelle schede di ricognizione (02.01; 02.02).

(b): Inserire la ragione sociale come indicata nelle schede di ricognizione (02.01; 02.02).

(c): Indicare il tipo di partecipazione distinguendo i casi in cui la società sia partecipata direttamente, indirettamente (tramite altra società/organismo), ovvero in parte direttamente e in parte indirettamente.

(d): Inserire l'attività svolta come indicata nelle schede di ricognizione (02.01; 02.02).

(e): Inserire il numero medio di dipendenti come da nota integrativa al bilancio.

(f): Inserire la voce B9 del Conto economico.

(g): Inserire il risultato d'esercizio al netto delle imposte.

03. REQUISITI TESTO UNICO DELLE SOCIETÀ A PARTECIPAZIONE PUBBLICA

03.01. Finalità perseguite e attività ammesse (articoli 1, 4 e 26)

Compilare una scheda per ciascuna società

Progressivo società partecipata: (a)Denominazione società partecipata: (b)Tipo partecipazione: (c)Attività svolta: (d)

Indicare se la società:

- È a partecipazione pubblica di diritto singolare (art. 1 co. 4)
- Rientra nell'Allegato "A" del d.lgs. n. 175/2016 (art. 26, co. 2)
- Ha come oggetto esclusivo la gestione di fondi europei per conto dello Stato o delle Regioni, ovvero la realizzazione di progetti di ricerca finanziati dalle istituzioni dell'Unione Europea (art. 26, co. 2)
- È stata esclusa, con deliberazione adottata ai sensi dell'art. 4 co. 9, secondo periodo, dall'applicazione totale o parziale delle disposizioni del medesimo articolo (solo per le società partecipate dalle Regioni/Prov. Aut.)
- È destinataria dei provvedimenti di cui al d.lgs. n. 159/2011 (art. 26, co. 12-bis)
- È autorizzata alla gestione delle case da gioco, ai sensi della legislazione vigente (art. 26, co. 12-sexies)
- Qualora non sia stata selezionata alcuna delle opzioni indicate ai punti precedenti, indicare se la società:**
- È costituita in attuazione dell'art. 34 del regolamento CE n. 13/2013 - Gruppi d'Azione Locale (art. 4, co. 6)
- Ha per oggetto sociale prevalente la gestione di spazi fieristici e l'organizzazione di eventi fieristici (art. 4, co. 7)
- Ha per oggetto sociale prevalente la realizzazione e la gestione di impianti di trasporto a fune per la mobilità turistico-sportiva in aree montane (art. 4, co. 7)
- Ha per oggetto sociale prevalente la produzione di energia da fonti rinnovabili (art. 4, co. 7)
- Ha caratteristiche di spin off o di start up universitario, o analoghe a quelle degli enti di ricerca, ovvero gestisce aziende agricole con funzioni didattiche (art. 4, co. 8)
- Produce un servizio di interesse generale a rete (di cui all'art. 3-bis del d.l. 138/2011) fuori dall'ambito territoriale di riferimento, con affidamento dei servizi, in corso e nuovi, tramite procedure ad evidenza pubblica (art. 4, co. 9-bis)
- Produce beni e servizi strettamente necessari per il perseguimento delle finalità istituzionali dell'ente (art. 4, co. 1)
- Produce un servizio di interesse generale (art. 4, co. 2, lett. a)
- Progetta e realizza un'opera pubblica sulla base di un accordo di programma fra amministrazioni pubbliche (art. 4, co. 2, lett. b)
- Realizza e gestisce un'opera pubblica ovvero organizza e gestisce un servizio di interesse generale attraverso un contratto di partenariato pubblico/privato (art. 4, co. 2, lett. c)
- Produce beni o servizi strumentali all'ente o agli enti pubblici partecipanti o alla svolgimento delle loro funzioni (art. 4, co. 2, lett. d)
- Svolge servizi di committenza (art. 4, co. 2, lett. e)
- Valorizza il patrimonio immobiliare dell'amministrazione partecipante (art. 4, co. 3)

Indicare le motivazioni della riconducibilità o meno ai vincoli di scopo di cui al co. 1 o ad una delle attività di cui ai commi 2 e 3, anche con riferimento alle società che svolgono le attività di cui ai commi 6, 7, 8:

Con del. di Assemblea Straordinaria atto n. 67085 di repertorio e n. 29095 di raccolta del 27 settembre 2018, la società si è adeguata all'orientamento del Ministero dell'Economia e Finanze del 15 febbraio 2018, approvando le variazioni statutarie richieste dal D.lgs 174/2016 con riferimento alle società a controllo pubblico congiunto. Nel corso del 2018 si è infatti aperto un contenzioso con le banche a seguito dell'indisponibilità, intervenuta nel corso del 2018, della somma di euro 34.274.131 che le Banche finanziatrici hanno trattenuto a valere sul conto indennizzo come onere per lo scioglimento anticipato nel finanziamento a lungo termine sottoscritto nel 2008.

Tale situazione di contenzioso, tuttora in corso, ha determinato una situazione di incertezza significativa tale da far ravvisare l'opportunità di una sua definizione previa ad evitare che produca effetti sui valori di effettivo realizzo dell'alienazione delle quote di partecipazione, diretta ed indiretta, del Comune in Autostrade Centro Padane SpA secondo il piano di razionalizzazione approvato con la citata delibera consiliare n. 49/2017. Nel 2021 in merito al contenzioso con le banche, lo scorso 8 luglio il G.I. titolare della causa, ha sciolto la riserva fissando per la precisazione delle conclusioni l'udienza del 20.09.2023. Il Presidente di ACP SpA confida che l'orizzonte temporale possa consentire di riaprire un'eventuale prospettiva di soluzione stragiudiziale, in termini migliorativi rispetto alla proposta già formulata dalle Banche e ritenuta irricevibile anche dai soci, dovendo diversamente attendersi la sentenza.

Nel 2021 le azioni svolte verso la controllata Stradivaria SpA sono state orientate a definire i rapporti con Reg. Lombardia e la propria concedente ARIA SpA in ordine all'esito della progettazione dell'autostrada regionale CR-MN, affidata alla concessionaria Stradivaria SpA di cui Centropadane SpA è l'azionista di maggioranza; oltreché monitorare il contenzioso con le banche ed esplorare ipotesi di valorizzazione del patrimonio con particolare riguardo a pacchetti azionari detenuti e alla possibile alienazione dell'immobile sede della società. L'ipotesi di risoluzione consensuale, è in fase di verifica con il concedente ARIA/Regione Lombardia e verte sul riconoscimento del valore del progetto. Qualora tale trattativa non andasse a buon fine, andrà valutato l'epilogo contenzioso.

Nel mese di maggio 2021 ARIA SpA ha presentato una proposta transattiva di 19,7 milioni di euro contro il 24,6 richiesti dalla società.

Nel mese di luglio 2021 le parti si sono riviste e nell'occasione è stata confermata l'ipotesi in campo di risoluzione consensuale in forma bonaria, confermata dalla D.G.R. n. 4965 del 29.06.2021 con cui Regione Lombardia ha previsto uno stanziamento sino a 25 milioni per l'acquisizione del progetto definitivo dell'autostrada Cremona Mantova, affidando ad ARIA s.p.a. ogni attività che consenta la verifica, validazione e congruità di valore del progetto. In data 6 agosto 2021 la Regione Lombardia approvava la LR n.15 che all'art.13 prevedeva una spesa di 25.000.000,00 di euro per l'acquisizione da parte della Regione del progetto preliminare e di quello definitivo dell'autostrada regionale Cr-MN.

Successivamente in data 29 dicembre 2021 la giunta della Regione Lombardia approvava la DGR n. XI/5837 con cui si stabiliva di erogare ad Aria S.p.A. 24.970.681,12 Euro (IVA ed oneri compresi) per l'attuazione di quanto previsto dall'art.13 della LR 15/2021 e di demandare alla Direzione Generale Infrastrutture, Trasporti e Mobilità Sostenibile l'adozione degli atti correlati.

Con verbale d'Assemblea n. 212 del 26 ottobre 2022 si dava atto che Stradivaria deliberava di spedire in data 1 settembre 2022 atto di diffida e messa in mora della concedente Aria perché procedesse con l'eventuale accordo di risoluzione consensuale o proseguisse con l'applicazione della convenzione analizzando le cause perturbative del PEF cercandone il riequilibrio. Non essendosi verificata nessuna reazione proattiva da parte del concedente alla messa in mora del 1 settembre 2022, Stradivaria ha proceduto al deposito dell'atto di citazione al Tribunale. La possibile risoluzione consensuale connessa all'acquisizione del progetto definitivo dell'autostrada CR-MN da parte di Regione Lombardia affidato ad ARIA SpA porterebbe a valutare la liquidazione della società di progetto Stradivaria SpA, come peraltro rappresentato nel verbale di Assemblea del 17 novembre 2021, comportando il venir meno dell'asset più operativo di Autostrade Centro Padane.

Ne consegue che gli scenari maturati e delineati sino ad oggi, ivi compreso l'importante contenzioso con le banche di euro 34.274.131, portano a consigliare di mantenere l'ordinaria operatività con impegno dei soci ad esercitare un costante controllo sull'andamento della causa. Configurandosi uno scarso interesse per il mercato di riferimento in caso di cessione delle quote azionarie per una società che potrebbe liquidare il suo asset più importante, dopo la perdita della concessione dell'autostrada A21 Piacenza - Brescia, core business della società, unitamente all'esigenza di tutelare gli ingenti impatti economico 20 dicembre 2021 da cessione delle quote a titolo oneroso a mantenimento con azioni di razionalizzazione. Per i dettagli inerenti il bilancio 2021 e il riferimento normativo al comma 5 ter, art 24 del D.lgs 175/2016, si rinvia a quanto esposto nello stato di attuazione allegato C)

(a): Inserire uno dei progressivi già indicati nelle schede di ricognizione (02.01; 02.02).

(b): Inserire la ragione sociale come indicata nelle schede di ricognizione (02.01; 02.02).

(c): Indicare il tipo di partecipazione distinguendo i casi in cui la società sia partecipata direttamente, indirettamente (tramite altra società/organismo), ovvero in parte direttamente e in parte indirettamente.

(d): Inserire l'attività come indicata nelle schede di ricognizione (02.01; 02.02).

03. REQUISITI TESTO UNICO DELLE SOCIETÀ A PARTECIPAZIONE PUBBLICA

03.02. Condizioni art. 20, co. 2

Compilare una scheda per ciascuna società

Progressivo società partecipata: (a)

Denominazione società partecipata: (b)

Tipo partecipazione: (c)

Attività svolta: (d)

Indicare i seguenti dati con riferimento all'esercizio 2021:

| | |
|---------------------------------------|------|
| Numero medio dipendenti (e) | 3,00 |
| Numero amministratori | 5 |
| di cui nominati dall'Ente | 0 |
| Numero componenti organo di controllo | 3 |
| di cui nominati dall'Ente | 0 |

Importi in euro

| RISULTATO D'ESERCIZIO (g) | |
|---------------------------|---------------|
| 2021 | -604.801,00 |
| 2020 | -8.180.117,00 |
| 2019 | 8.302,00 |
| 2018 | 658.740,00 |
| 2017 | 22.928.927,00 |

Importi in euro

| | |
|---|------------|
| Costo del personale (f) | 343.371,00 |
| Compensi amministratori | 53.909,00 |
| Compensi componenti organo di controllo | 47.696,00 |

Importi in euro

| FATTURATO | |
|-----------------|--------------|
| 2021 | 249.242,00 |
| 2020 | 1.064.830,00 |
| 2019 | 1.310.981,00 |
| FATTURATO MEDIO | 875.017,67 |

Sussistenza delle condizioni di cui all'art. 20, co. 2:

- La partecipazione societaria non rientra in alcuna delle categorie di cui all'art. 4 (art. 20, co. 2, lett. a)
- Società priva di dipendenti o con numero di amministratori superiore a quello dei dipendenti (art. 20, co. 2, lett. b)
- Svolgimento di attività analoghe o similari a quelle svolte da altre società partecipate o da enti pubblici strumentali (art. 20, co. 2, lett. c)

Indicare quali società/enti strumentali:

- Fatturato medio non superiore a 1.000.000 euro nel triennio precedente (art. 20, co. 2, lett. d e art. 26, co. 12-quinquies)
- Perdite in 4 dei 5 esercizi precedenti (per società che non gestiscono un servizio di interesse generale) (art. 20, co. 2, lett. e)
- Necessità di contenimento dei costi di funzionamento (art. 20, co. 2, lett. f)
- Necessità di aggregazione con altre società aventi ad oggetto le attività consentite all'art. 4 (art. 20, co. 2, lett. g)

Indicare le motivazioni della sussistenza o meno delle condizioni di cui ai punti precedenti:

Non rispettata la sussistenza delle condizioni di cui all'art. 20 c. 2. circa la dimensione del fatturato.

Azioni da intraprendere:

Da cessione della partecipazione a titolo oneroso a mantenimento con azioni di razionalizzazione. La possibile risoluzione consensuale connessa all'acquisizione del progetto definitivo dell'autostrada Cremona Mantova da parte di Regione Lombardia affidato ad ARIA SpA porterebbe a valutare la liquidazione della società di progetto Stradivaria SpA, comportando il venir meno dell'asset più operativo di Autostrade Centro Padane. Ne consegue che gli scenari maturati e delineati sino ad oggi, ivi compreso l'importante contenzioso con le banche di euro 34.274.131, portano a consigliare di mantenere l'ordinaria operatività con impegno dei soci ad esercitare un costante controllo sull'andamento della causa. Configurandosi uno scarso interesse per il mercato di riferimento in caso di cessione delle quote azionarie per una società che potrebbe liquidare il suo asset più importante, dopo la perdita della concessione dell'autostrada A21 Piacenza - Brescia, core business della società, unitamente all'esigenza di tutelare gli ingenti impatti economici connessi agli esiti del contenzioso sul bilancio del Comune di Cremona, si ridefinisce riconferma la scelta di cui alla deliberazione di Consiglio Comunale n. 49 del 28/09/2017 da cessione delle quote a titolo oneroso a mantenimento con azioni di razionalizzazione. Le azioni di razionalizzazione desumibili dal verbale di assemblea del 17 novembre 2021 nonché dal verbale d'Assemblea n. 201 del 16 marzo 2022 sono così sintetizzate:

- 1) completare il percorso di chiusura dell'accordo transattivo, sul valore del progetto autostradale CR-MN, con Regione Lombardia/ARIA SpA concedente, in supporto alla società concessionaria partecipata Stradivaria SpA. Confermare comunque l'impegno a seguire con estrema attenzione la partita di Stradivaria nella interlocuzione con Regione, valutando come possibili tutte le possibilità transattive tra Regione, ARIA e Stradivaria.
- 2) procedere successivamente e tempestivamente alla liquidazione della società Stradivaria, recuperando i crediti concessi e regolando i rapporti con i soci privati, oltre che la destinazione di eventuali cespiti non rientranti nell'accordo consensuale con ARIA SpA;
- 3) attivarsi per la miglior collocazione possibile del pacchetto azionario in società Autostrade Lombarde Spa e BREBEMI SpA prima che subisca ulteriori depauperamenti.
- 4) continuare ad attivarsi per la miglior chiusura possibile delle vertenze con gli istituti bancari e creditizi, evitando il prolungarsi di percorsi dall'esito incerto e potenzialmente problematico.;
- 5) velocizzare, compatibilmente con i tempi procedurali, la chiusura delle partite espropriative in carico alla società dopo la cessione della concessione dell'autostrada Brescia-Piacenza;
- 6) riduzione dei costi di gestione riferiti al personale in carico, compatibilmente con la prosecuzione dell'attività ordinaria;
- 7) riduzione degli ulteriori costi di funzionamento attraverso una semplificazione della governance che prevede il revisore unico e
- Inoltre: 8) d'intesa con i soci, ripianare le perdite portate a nuovo maturate negli esercizi 2020 e 2021.
- 9) accelerare le procedure di alienazione dell'immobile di Via Colletta - sede della società.

8

- (a): Inserire uno dei progressivi già indicati nelle schede di ricognizione (02.01; 02.02).
- (b): Inserire la ragione sociale come indicata nelle schede di ricognizione (02.01; 02.02).
- (c): Indicare il tipo di partecipazione distinguendo i casi in cui la società sia partecipata direttamente, indirettamente (tramite altra società/organismo), ovvero in parte direttamente e in parte indirettamente.
- (d): Inserire l'attività svolta come indicata nelle schede di ricognizione (02.01; 02.02).
- (e): Inserire il numero medio di dipendenti come da nota integrativa al bilancio.
- (f): Inserire la voce B9 del Conto economico.
- (g): Inserire il risultato d'esercizio al netto delle imposte.

05. AZIONI DI RAZIONALIZZAZIONE

05.01. Contenimento costi

Compilare una scheda per ciascuna società per la quale si prevedono interventi di contenimento dei costi

Progressivo società partecipata: Dir_8 - Ind_5 **(a)** **Quota di partecipazione detenuta:** 5,45 **(b)**

Denominazione società partecipata: SOCIETA' PER AZIONI AUTOSTRADE CENTRO PADANE **(c)**

Tipo partecipazione: sia diretta che indiretta **(d)**

Attività svolta: Promozione, progettazione, costruzione e gestione in Italia ed all'estero di autostrade o tratte autostradali. Svolge tutte le attività analoghe, quali opere pubbliche o di pubblica utilità strumentali e/o ausiliarie del servizio autostradale. **(e)**

Descrivere gli interventi di contenimento programmati:

Riassetto societario - Revisione governance

Indicare le motivazioni:

In considerazione della situazione prospettica della società si ritiene maggiormente aderente alla normativa procedere alla razionalizzazione prima mediante contenimento delle spese per addivenire poi alla definitiva liquidazione della società.

Indicare le modalità di attuazione:

1) Riassetto societario con revisione pianta organica e riorganizzazione del personale - 2) Revisione governance con riduzione Consiglio di Amministrazione da 5 a 3 membri o attraverso nomina di amministratore unico o liquidatore nonché passaggio da collegio Sindacale da 3 a revisore unico

Indicare i tempi stimati:

Contestualmente all' approvazione bilancio 2022

Indicare una stima dei risparmi attesi:

Confrontando i dati di preconsuntivo 2022 e la proposta di budget 2023, documenti agli atti che i soci devono ancora deliberare, si evidenziano minori costi per riduzione personale e nuovi organi sociali per circa 107.000,00 euro

(a): Inserire uno dei progressivi già indicati nelle schede di ricognizione (02.01; 02.02).

(b): Inserire la quota complessiva di partecipazione dell'Amministrazione, sommando le quote dirette (02.01 colonna E) e indirette (02.02 colonna G).

(c): Inserire la ragione sociale come indicata nelle schede di ricognizione (02.01; 02.02).

(d): Indicare il tipo di partecipazione distinguendo i casi in cui la società sia partecipata direttamente, indirettamente (tramite altra società/organismo), ovvero in parte direttamente e in parte indirettamente.

(e): Inserire l'attività come indicata nelle schede di ricognizione (02.01; 02.02).

03. REQUISITI TESTO UNICO DELLE SOCIETÀ A PARTECIPAZIONE PUBBLICA

03.01. Finalità perseguite e attività ammesse (articoli 1, 4 e 26)

Compilare una scheda per ciascuna società

Progressivo società partecipata: Ind_1 - Ind_4 (a)

Denominazione società partecipata: STRADIVARIA S.P.A. (b)

Tipo partecipazione: Indiretta (c)

Attività svolta: Progettazione, realizzazione e gestione del collegamento autostradale tra le città di Cremona e Mantova, delle sue varianti e di altre autostrade, o tratti di esse contigue, complementari o comunque tra loro connesse. (d)

Indicare se la società:

- È a partecipazione pubblica di diritto singolare (art. 1 co. 4)
 - Rientra nell'Allegato "A" del d.lgs. n. 175/2016 (art. 26, co. 2)
 - Ha come oggetto esclusivo la gestione di fondi europei per conto dello Stato o delle Regioni, ovvero la realizzazione di progetti di ricerca finanziati dalle istituzioni dell'Unione Europea (art. 26, co. 2)
 - È stata esclusa, con deliberazione adottata ai sensi dell'art. 4 co. 9, secondo periodo, dall'applicazione totale o parziale delle disposizioni del medesimo articolo (solo per le società partecipate dalle Regioni/Prov. Aut.)
 - È destinataria dei provvedimenti di cui al d.lgs. n. 159/2011 (art. 26, co. 12-bis)
 - È autorizzata alla gestione delle case da gioco, ai sensi della legislazione vigente (art. 26, co. 12-sexies)
- Qualora non sia stata selezionata alcuna delle opzioni indicate ai punti precedenti, indicare se la società:**
- È costituita in attuazione dell'art. 34 del regolamento CE n. 13/2013 - Gruppi d'Azione Locale (art. 4, co. 6)
 - Ha per oggetto sociale prevalente la gestione di spazi fieristici e l'organizzazione di eventi fieristici (art. 4, co. 7)
 - Ha per oggetto sociale prevalente la realizzazione e la gestione di impianti di trasporto a fune per la mobilità turistico-sportiva in aree montane (art. 4, co. 7)
 - Ha per oggetto sociale prevalente la produzione di energia da fonti rinnovabili (art. 4, co. 7)
 - Ha caratteristiche di spin off o di start up universitario, o analoghe a quelle degli enti di ricerca, ovvero gestisce aziende agricole con funzioni didattiche (art. 4, co. 8)
 - Produce un servizio di interesse generale a rete (di cui all'art. 3-bis del d.l. 138/2011) fuori dall'ambito territoriale di riferimento, con affidamento dei servizi, in corso e nuovi, tramite procedure ad evidenza pubblica (art. 4, co. 9-bis)
 - Produce beni e servizi strettamente necessari per il perseguimento delle finalità istituzionali dell'ente (art. 4, co. 1)
 - Produce un servizio di interesse generale (art. 4, co. 2, lett. a)
 - Progetta e realizza un'opera pubblica sulla base di un accordo di programma fra amministrazioni pubbliche (art. 4, co. 2, lett. b)
 - Realizza e gestisce un'opera pubblica ovvero organizza e gestisce un servizio di interesse generale attraverso un contratto di partenariato pubblico/privato (art. 4, co. 2, lett. c)
 - Produce beni o servizi strumentali all'ente o agli enti pubblici partecipanti o alla svolgimento delle loro funzioni (art. 4, co. 2, lett. d)
 - Svolge servizi di committenza (art. 4, co. 2, lett. e)
 - Valorizza il patrimonio immobiliare dell'amministrazione partecipante (art. 4, co. 3)

Indicare le motivazioni della riconducibilità o meno ai vincoli di scopo di cui al co. 1 o ad una delle attività di cui ai commi 2 e 3, anche con riferimento alle società che svolgono le attività di cui ai commi 6, 7, 8:

Il mantenimento in essere di Stradivaria è strettamente collegato al futuro di Autostrade Centro Padane SpA, che ne detiene la partecipazione al 59,2% per la realizzazione dell'autostrada Cremona - Mantova.

Nella seduta del 7 novembre 2018 del Tavolo delle infrastrutture (composto da Enti del territorio e finalizzato a definire le priorità territoriali relativamente ai temi infrastrutturali) è stato deciso di presentare a Regione Lombardia una presa di posizione forte da parte del territorio collegata alla necessità di un confronto con Mantova per aumentare il peso della richiesta a Regione; mentre nella seduta del 5 dicembre 2018 si è deciso di sottoporre a Regione, nel corso dell'incontro con Regione Lombardia in programma per l'11 dicembre, alcune questioni relative alla concessione autostradale del tratto Cremona - Mantova per conoscere tempistiche e risorse. Autostrade Centro Padane ha aggiornato i soci nella seduta di Assemblea del 3 maggio 2018. Nel 2019 Autostrade Centro Padane ha proseguito il contraddittorio con la concedente Infrastrutture Lombarde SpA (ora Aria SpA) e Regione Lombardia relativamente alla valutazione della proposta tecnico-economica nell'ottica di ottimizzare i costi di costruzione dell'opera.

E' proseguito il dialogo con i soggetti coinvolti nell'iter procedurale di autorizzazione del progetto, con l'intento di agevolarne l'avanzamento e dichiarandosi disponibile agli ulteriori approfondimenti necessari.

Il 2020 è stato connotato da una serie di confronti tecnici con la concedente Aria SpA connessi alla revisione complessiva degli elaborati tecnico-economici relativi all'autostrada regionale con istituzione di un tavolo tecnico per l'analisi delle attività che consentano la verifica, validazione e congruità di valore del progetto. Nel 2021 le azioni sono orientate a definire i rapporti con Regione Lombardia e la propria concedente ARIA SpA in ordine all'esito della progettazione dell'autostrada regionale CR-MN, affidata alla concessionaria Stradivaria SpA di cui Centropadane SpA è l'azionista di maggioranza. L'ipotesi di risoluzione consensuale, è in fase di verifica con il concedente ARIA/Regione Lombardia e verte sul riconoscimento del valore del progetto. Qualora tale trattativa non andasse a buon fine, andrà valutato l'epilogo contenzioso.

Nel mese di maggio 2021 ARIA SpA ha presentato una proposta transattiva di 19,7 milioni di euro contro il 24,6 richiesti dalla società.

Nel mese di luglio 2021 le parti si sono riviste e nell'occasione è stata confermata l'ipotesi in campo di risoluzione consensuale in forma bonaria, confermata dalla D.G.R. n. 4965 del 29.06.2021 con cui Regione Lombardia ha previsto uno stanziamento sino a 25 milioni per l'acquisizione del progetto definitivo dell'autostrada Cremona Mantova, affidando ad ARIA s.p.a. ogni attività che consenta la verifica, validazione e congruità di valore del progetto. Nel mese di maggio 2021 ARIA SpA ha presentato una proposta transattiva di 19,7 milioni di euro contro il 24,6 richiesti dalla società. Nel mese di luglio 2021 le parti si sono riviste e nell'occasione è stata confermata l'ipotesi in campo di risoluzione consensuale in forma bonaria, confermata dalla D.G.R. n. 4965 del 29.06.2021 con cui Regione Lombardia ha previsto uno stanziamento sino a 25 milioni per l'acquisizione del progetto definitivo dell'autostrada Cremona Mantova, affidando ad ARIA SpA ogni attività che consenta la verifica, validazione e congruità di valore del progetto.

In data 6 agosto 2021 la Regione Lombardia approvava la LR n.15 che all'art.13 prevedeva una spesa di 25.000.000,00 di euro per l'acquisizione da parte della Regione del progetto preliminare e di quello definitivo dell'autostrada regionale Cremona-Mantova. Successivamente in data 29 dicembre 2021 la giunta della Regione Lombardia approvava la DGR n. XI/5837 con cui si stabiliva di erogare ad Aria S.p.A. 24.970.681,12 Euro (IVA ed oneri compresi) per l'attuazione di quanto previsto dall'art.13 della LR 15/2021 e di demandare alla Direzione Generale Infrastrutture, Trasporti e Mobilità Sostenibile l'adozione degli atti correlati. Con verbale d'Assemblea n. 212 del 26 ottobre 2022 si dava atto che Stradivaria deliberava di spedire in data 1 settembre atto di diffida e messa in mora della concedente Aria perchè procedesse con l'eventuale accordo di risoluzione consensuale o proseguisse con l'applicazione della convenzione analizzando le cause perturbative del PEF cercandone il riequilibrio.

La possibile risoluzione consensuale connessa all'acquisizione del progetto definitivo dell'autostrada Cremona Mantova da parte di Regione Lombardia affidato ad ARIA SpA porterebbe a valutare la liquidazione della società di progetto Stradivaria SpA, come peraltro rappresentato nel verbale di Assemblea del 17 novembre 2021, comportando il venir meno dell'asset più importante di Autostrade Centro Padane. Ne consegue che gli scenari maturati e delineati sino ad oggi, ivi compreso l'importante contenzioso con le banche per euro 34.274.131, portano a consigliare di mantenere l'ordinaria operatività con impegno dei soci ad esercitare un costante controllo sull'andamento della causa. A proposito i soci hanno messo in atto dirette interlocuzioni con la controparte Cassa Depositi e Prestiti. Configurandosi uno scarso interesse per il mercato di riferimento in caso di cessione delle quote azionarie per una società che potrebbe essere posta in liquidazione unitamente all'esigenza di tutelare gli ingenti impatti economici connessi al agli esiti della risoluzione consensuale sul bilancio del Comune di Cremona in termini di distribuzione delle riserve ad oggi bloccate nel patrimonio di Centro Padane, si conferma la scelta di cui alla deliberazione di consiglio Comunale n. 54 del 20 dicembre 2021 da cessione delle quote a titolo oneroso a liquidazione della società, come rappresentato nel verbale di assemblea del 17 novembre 2021

3

(a): Inserire uno dei progressivi già indicati nelle schede di ricognizione (02.01; 02.02).

(b): Inserire la ragione sociale come indicata nelle schede di ricognizione (02.01; 02.02).

(c): Indicare il tipo di partecipazione distinguendo i casi in cui la società sia partecipata direttamente, indirettamente (tramite altra società/organismo), ovvero in parte direttamente e in parte indirettamente.

(d): Inserire l'attività come indicata nelle schede di ricognizione (02.01; 02.02).

03. REQUISITI TESTO UNICO DELLE SOCIETÀ A PARTECIPAZIONE PUBBLICA

03.02. Condizioni art. 20, co. 2

Compilare una scheda per ciascuna società

Progressivo società partecipata: Ind_1 - Ind_4 (a)

Denominazione società partecipata: STRADIVARIA S.P.A (b)

Tipo partecipazione: Indiretta (c)

Attività svolta: Progettazione, realizzazione e gestione del collegamento autostradale tra le città di Cremona e Mantova, delle sue varianti e di altre autostrade, o tratti di esse contigue, complementari o comunque tra loro connesse. (d)

Indicare i seguenti dati con riferimento all'esercizio 2020:

| | |
|---------------------------------------|------|
| Numero medio dipendenti (e) | 0,00 |
| Numero amministratori | 10 |
| di cui nominati dall'Ente | 0 |
| Numero componenti organo di controllo | 3 |
| di cui nominati dall'Ente | 0 |

Importi in euro

| RISULTATO D'ESERCIZIO (g) | |
|---------------------------|-------------|
| 2021 | -266.808,00 |
| 2020 | -217.346,00 |
| 2019 | -145.666,00 |
| 2018 | -60.691,00 |
| 2017 | -240.330,00 |

| Importi in euro | |
|---|-----------|
| Costo del personale (f) | 0,00 |
| Compensi amministratori | 89.762,00 |
| Compensi componenti organo di controllo | 41.526,00 |

| Importi in euro | |
|-----------------|------------|
| 2021 | 106.027,00 |
| 2020 | 160.147,00 |
| 2019 | 10.695,00 |
| FATTURATO MEDIO | 92.289,67 |

Sussistenza delle condizioni di cui all'art. 20, co. 2:

- La partecipazione societaria non rientra in alcuna delle categorie di cui all'art. 4 (art. 20, co. 2, lett. a) SI
- Società priva di dipendenti o con numero di amministratori superiore a quello dei dipendenti (art. 20, co. 2, lett. b) SI
- Svolgimento di attività analoghe o simili a quelle svolte da altre società partecipate o da enti pubblici strumentali (art. 20, co. 2, lett. c) NO

Indicare quali società/enti strumentali:

- Fatturato medio non superiore a 1.000.000 euro nel triennio precedente (art. 20, co. 2, lett. d e art. 26, co. 12-quinquies) SI
- Perdite in 4 dei 5 esercizi precedenti (per società che non gestiscono un servizio di interesse generale) (art. 20, co. 2, lett. e) SI
- Necessità di contenimento dei costi di funzionamento (art. 20, co. 2, lett. f) NO
- Necessità di aggregazione con altre società aventi ad oggetto le attività consentite all'art. 4 (art. 20, co. 2, lett. g) NO

Indicare le motivazioni della sussistenza o meno delle condizioni di cui ai punti precedenti:

La società non rispetta la sussistenza delle condizioni di cui all'art. 20 c.2

Azioni da intraprendere:

La possibile risoluzione consensuale connessa all'acquisizione del progetto definitivo dell'autostrada Cremona Mantova da parte di Regione Lombardia affidato ad ARIA SpA porterebbe a valutare la liquidazione della società di progetto Stradivaria SpA, come peraltro rappresentato nel verbale di Assemblea del 17 novembre 2021, comportando il venir meno dell'asset più importante di Autostrade Centro Padane. Ne consegue che gli scenari maturati e delineati sino ad oggi, ivi compreso l'importante contenzioso con le banche per euro 34.274.131, portano a consigliare di mantenere l'ordinaria operatività con impegno dei soci ad esercitare un costante controllo sull'andamento della causa. Configurandosi uno scarso interesse per il mercato di riferimento in caso di cessione delle quote azionarie per una società che potrebbe essere posta in liquidazione unitamente all'esigenza di tutelare gli ingenti impatti economici connessi agli esiti della risoluzione consensuale sul bilancio del Comune di Cremona in termini di distribuzione delle riserve ad oggi bloccate nel patrimonio di Centro Padane, si conferma la scelta di cui alla deliberazione di consiglio Comunale, 54 del 20 dicembre 2021 da cessione delle quote a titolo oneroso a liquidazione della società, come rappresentato nel verbale di assemblea del 17 novembre 2021. Nella consapevolezza che tutte le azioni su ACP e Stradivaria sono tra loro strettamente connesse, si riportano di seguito le azioni in atto. 1) I soci pubblici hanno chiesto alla società ACP e per suo tramite a Stradivaria di porre in essere tutti i possibili risparmi in relazione alla gestione e alla struttura. 2) Continua l'impegno di contatto anche con le banche del contenzioso con ACP relativo ai 34 milioni di euro, al fine di sondare tutte le possibilità per un'azione transattiva che porti ad un risultato soddisfacente, evitando il prolungarsi di percorsi dall'esito incerto e potenzialmente problematico. 3) Si conferma l'impegno a seguire con estrema attenzione la partita di Stradivaria nella interlocuzione con Regione, valutando come possibili tutte le possibilità transattive tra Regione, ARIA e Stradivaria.

(a): Inserire uno dei progressivi già indicati nelle schede di ricognizione (02.01; 02.02).

(b): Inserire la ragione sociale come indicata nelle schede di ricognizione (02.01; 02.02).

(c): Indicare il tipo di partecipazione distinguendo i casi in cui la società sia partecipata direttamente, indirettamente (tramite altra società/organismo), ovvero in parte direttamente e in parte indirettamente.

(d): Inserire l'attività svolta come indicata nelle schede di ricognizione (02.01; 02.02).

(e): Inserire il numero medio di dipendenti come da nota integrativa al bilancio.

(f): Inserire la voce B9 del Conto economico.

(g): Inserire il risultato d'esercizio al netto delle imposte.

05. AZIONI DI RAZIONALIZZAZIONE

05.03. Liquidazione

Compilare una scheda per ciascuna partecipazione che si intende mettere in liquidazione

Progressivo società partecipata: **(a)** **Quota di partecipazione detenuta:** **(b)**

Denominazione società partecipata: **(c)**

Tipo partecipazione: **(d)**

Attività svolta: **(e)**

Selezionare le motivazioni della scelta:

(f)

In caso di scelta dell'opzione "altro", specificare:

Fornire ulteriori dettagli sulle motivazioni della scelta:

Indicare le modalità di attuazione della liquidazione:

Indicare i tempi stimati per la conclusione della procedura:

Indicare una stima dei risparmi attesi:

- (a):** Inserire uno dei progressivi già indicati nelle schede di ricognizione (02.01; 02.02).
- (b):** Inserire la quota complessiva di partecipazione dell'Amministrazione, sommando le quote dirette (02.01 colonna E) e indirette (02.02 colonna G).
- (c):** Inserire la ragione sociale come indicata nelle schede di ricognizione (02.01; 02.02).
- (d):** Indicare il tipo di partecipazione distinguendo i casi in cui la società sia partecipata direttamente, indirettamente (tramite altra società/organismo), ovvero in parte direttamente e in parte indirettamente.
- (e):** Inserire l'attività come indicata nelle schede di ricognizione (02.01; 02.02).
- (f):** Vedi scheda 06. "Appendice_motivazioni".

03. REQUISITI TESTO UNICO DELLE SOCIETÀ A PARTECIPAZIONE PUBBLICA

03.01. Finalità perseguite e attività ammesse (articoli 1, 4 e 26)

*Compilare una scheda per ciascuna società***Progressivo società partecipata:** Ind_2 - Ind_6 **(a)****Denominazione società partecipata:** AUTOSTRADE LOMBARDE SPA **(b)****Tipo partecipazione:** Indiretta **(c)****Attività svolta:** **(d)**

La società ha per oggetto la promozione, la progettazione, la costruzione e la gestione di autostrade o strade assentite in concessione a norma di legge, nonché di altre infrastrutture di comunicazione, di trasporto e di telecomunicazione, anche attraverso la partecipazione in altre società aventi scopo analogo, affine o connesso al proprio. La società può inoltre assumere incarichi di progettazione per conto terzi.

Indicare se la società:

- È a partecipazione pubblica di diritto singolare (art. 1 co. 4)
- Rientra nell'Allegato "A" del d.lgs. n. 175/2016 (art. 26, co. 2)
- Ha come oggetto esclusivo la gestione di fondi europei per conto dello Stato o delle Regioni, ovvero la realizzazione di progetti di ricerca finanziati dalle istituzioni dell'Unione Europea (art. 26, co. 2)
- È stata esclusa, con deliberazione adottata ai sensi dell'art. 4 co. 9, secondo periodo, dall'applicazione totale o parziale delle disposizioni del medesimo articolo (**solo per le società partecipate dalle Regioni/Prov. Aut.**)
- È destinataria dei provvedimenti di cui al d.lgs. n. 159/2011 (art. 26, co. 12-bis)
- È autorizzata alla gestione delle case da gioco, ai sensi della legislazione vigente (art. 26, co. 12-sexies)
- Qualora non sia stata selezionata alcuna delle opzioni indicate ai punti precedenti, indicare se la società:*
- È costituita in attuazione dell'art. 34 del regolamento CE n. 13/2013 - Gruppi d'Azione Locale (art. 4, co. 6)
- Ha per oggetto sociale prevalente la gestione di spazi fieristici e l'organizzazione di eventi fieristici (art. 4, co. 7)
- Ha per oggetto sociale prevalente la realizzazione e la gestione di impianti di trasporto a fune per la mobilità turistico-sportiva in aree montane (art. 4, co. 7)
- Ha per oggetto sociale prevalente la produzione di energia da fonti rinnovabili (art. 4, co. 7)
- Ha caratteristiche di spin off o di start up universitario, o analoghe a quelle degli enti di ricerca, ovvero gestisce aziende agricole con funzioni didattiche (art. 4, co. 8)
- Produce un servizio di interesse generale a rete (di cui all'art. 3-bis del d.l. 138/2011) fuori dall'ambito territoriale di riferimento, con affidamento dei servizi, in corso e nuovi, tramite procedure ad evidenza pubblica (art. 4, co. 9-bis)
- Produce beni e servizi strettamente necessari per il perseguimento delle finalità istituzionali dell'ente (art. 4, co. 1)
- Produce un servizio di interesse generale (art. 4, co. 2, lett. a)
- Progetta e realizza un'opera pubblica sulla base di un accordo di programma fra amministrazioni pubbliche (art. 4, co. 2, lett. b)
- Realizza e gestisce un'opera pubblica ovvero organizza e gestisce un servizio di interesse generale attraverso un contratto di partenariato pubblico/privato (art. 4, co. 2, lett. c)
- Produce beni o servizi strumentali all'ente o agli enti pubblici partecipanti o alla svolgimento delle loro funzioni (art. 4, co. 2, lett. d)
- Svolge servizi di committenza (art. 4, co. 2, lett. e)
- Valorizza il patrimonio immobiliare dell'amministrazione partecipante (art. 4, co. 3)

Indicare le motivazioni della riconducibilità o meno ai vincoli di scopo di cui al co. 1 o ad una delle attività di cui ai commi 2 e 3, anche con riferimento alle società che svolgono le attività di cui ai commi 6, 7, 8:

Nel piano di razionalizzazione delle partecipazioni anno 2017, sulla scorta delle indicazioni MEF relative alla nozione di partecipazioni indirette, non era compresa detta partecipazione e di conseguenza non era stata rappresentata.

(a): Inserire uno dei progressivi già indicati nelle schede di ricognizione (02.01; 02.02).**(b):** Inserire la ragione sociale come indicata nelle schede di ricognizione (02.01; 02.02).**(c):** Indicare il tipo di partecipazione distinguendo i casi in cui la società sia partecipata direttamente, indirettamente (tramite altra società/organismo), ovvero in parte direttamente e in parte indirettamente.**(d):** Inserire l'attività come indicata nelle schede di ricognizione (02.01; 02.02).

03. REQUISITI TESTO UNICO DELLE SOCIETÀ A PARTECIPAZIONE PUBBLICA

03.02. Condizioni art. 20, co. 2

Compilare una scheda per ciascuna società

Progressivo società partecipata: (a)

Denominazione società partecipata: (b)

Tipo partecipazione: (c)

Attività svolta: (d)

Indicare i seguenti dati con riferimento all'esercizio 2021:

| | |
|---------------------------------------|------|
| Numero medio dipendenti (e) | 0,00 |
| Numero amministratori | 5 |
| di cui nominati dall'Ente | 0 |
| Numero componenti organo di controllo | 3 |
| di cui nominati dall'Ente | 0 |

Importi in euro

| RISULTATO D'ESERCIZIO (g) | |
|---------------------------|---------------|
| 2021 | 12.646.591,00 |
| 2020 | 14.860.025,00 |
| 2019 | 2.700.308,00 |
| 2018 | 1.386.574,00 |
| 2017 | 458.700,00 |

Importi in euro

| | |
|---|-----------|
| Costo del personale (f) | 0,00 |
| Compensi amministratori | 83.758,00 |
| Compensi componenti organo di controllo | 56.740,00 |

Importi in euro

| | |
|------------------------|----------------------|
| 2021 | 14.390.274,00 |
| 2020 | 14.026.157,00 |
| 2019 | 14.152.223,00 |
| FATTURATO MEDIO | 14.189.551,33 |

Sussistenza delle condizioni di cui all'art. 20, co. 2:

- La partecipazione societaria non rientra in alcuna delle categorie di cui all'art. 4 (art. 20, co. 2, lett. a)
- Società priva di dipendenti o con numero di amministratori superiore a quello dei dipendenti (art. 20, co. 2, lett. b)
- Svolgimento di attività analoghe o simili a quelle svolte da altre società partecipate o da enti pubblici strumentali (art. 20, co. 2, lett. c)

Indicare quali società/enti strumentali:

- Fatturato medio non superiore a 1.000.000 euro nel triennio precedente (art. 20, co. 2, lett. d e art. 26, co. 12-quinquies)
- Perdite in 4 dei 5 esercizi precedenti (per società che non gestiscono un servizio di interesse generale) (art. 20, co. 2, lett. e)
- Necessità di contenimento dei costi di funzionamento (art. 20, co. 2, lett. f)
- Necessità di aggregazione con altre società aventi ad oggetto le attività consentite all'art. 4 (art. 20, co. 2, lett. g)

Indicare le motivazioni della sussistenza o meno delle condizioni di cui ai punti precedenti:

La società rispetta la sussistenza delle condizioni di cui all'art. 20 c. 2

Azioni da intraprendere:

Liquidazione come indirizzi dei Soci di cui al presente piano di revisione delle partecipate

(a): Inserire uno dei progressivi già indicati nelle schede di ricognizione (02.01; 02.02).

(b): Inserire la ragione sociale come indicata nelle schede di ricognizione (02.01; 02.02).

(c): Indicare il tipo di partecipazione distinguendo i casi in cui la società sia partecipata direttamente, indirettamente (tramite altra società/organismo), ovvero in parte direttamente e in parte indirettamente.

(d): Inserire l'attività svolta come indicata nelle schede di ricognizione (02.01; 02.02).

(e): Inserire il numero medio di dipendenti come da nota integrativa al bilancio.

(f): Inserire la voce B9 del Conto economico.

(g): Inserire il risultato d'esercizio al netto delle imposte.

05. AZIONI DI RAZIONALIZZAZIONE

05.02. Cessione/Alienazione quote

Compilare una scheda per ciascuna partecipazione che si intende cedere/alienare

Progressivo società partecipata: Ind_2 - Ind_6 **(a)** **Quota di partecipazione detenuta:** 0,41 **(b)**

Denominazione società partecipata: AUTOSTRADE LOMBARDE SPA **(c)** **Quota di partecipazione da cedere/alienare:** **(d)**

Tipo partecipazione: Indiretta **(e)**

Attività svolta: La società ha per oggetto la promozione, la progettazione, la costruzione e la gestione di autostrade o strade assentite in concessione a norma di legge, nonché di altre infrastrutture di comunicazione, di trasporto e di telecomunicazione, anche attraverso la partecipazione in altre società aventi scopo analogo, affine o connesso al proprio. La società può inoltre assumere incarichi di progettazione per conto terzi. **(f)**

Selezionare le motivazioni della scelta:

Altro (specificare)

(g)

In caso di scelta dell'opzione "altro", specificare:

Liquidazione come da indirizzi dei Soci di cui al presente piano di revisione delle partecipate

Fornire ulteriori dettagli sulle motivazioni della scelta:

Indicare le modalità di attuazione della cessione/alienazione:

In data 23 giugno 2022, a fronte di delibera del Consiglio di Amministrazione di Autostrade Centro Padane SpA del 17 maggio 2022, la commissione preposta ha verbalizzato che l'esito del bando d'asta pubblica per la cessione della partecipazione societaria detenuta da Autostrade Centro Padane SpA nella Società Autostrade Lombarde SpA è andato deserto.

Indicare i tempi stimati per il perfezionamento della cessione/alienazione:

Liquidazione come indirizzi dei Soci di cui al presente piano di revisione delle partecipate. Il Comune di Cremona non può avvalersi della retrocessione in natura delle azioni

Indicare una stima dei risparmi attesi:

(a): Inserire uno dei progressivi già indicati nelle schede di ricognizione (02.01; 02.02).

(b): Inserire la quota complessiva di partecipazione dell'Amministrazione, sommando le quote dirette (02.01 colonna E) e indirette (02.02 colonna G).

(c): Inserire la ragione sociale come indicata nelle schede di ricognizione (02.01; 02.02).

(d): Inserire la quota di partecipazione che si intende cedere/alienare.

(e): Indicare il tipo di partecipazione distinguendo i casi in cui la società sia partecipata direttamente, indirettamente (tramite altra società/organismo), ovvero in parte direttamente e in parte indirettamente.

(f): Inserire l'attività svolta come indicata nelle schede di ricognizione (02.01; 02.02).

(g): Vedi scheda 06. "Appendice_motivazioni".

03. REQUISITI TESTO UNICO DELLE SOCIETÀ A PARTECIPAZIONE PUBBLICA

03.01. Finalità perseguite e attività ammesse (articoli 1, 4 e 26)

*Compilare una scheda per ciascuna società***Progressivo società partecipata:** Ind_3 - Ind_7 **(a)****Denominazione società partecipata:** SOCIETA' DI PROGETTO BREBEMI SPA **(b)****Tipo partecipazione:** Indiretta **(c)****Attività svolta:** La società ha per oggetto sociale la progettazione, la realizzazione e la gestione del collegamento autostradale tra le città di Brescia e di Milano assentito in concessione **(d)***Indicare se la società:*- È a partecipazione pubblica di diritto singolare (art. 1 co. 4) - Rientra nell'Allegato "A" del d.lgs. n. 175/2016 (art. 26, co. 2) - Ha come oggetto esclusivo la gestione di fondi europei per conto dello Stato o delle Regioni, ovvero la realizzazione di progetti di ricerca finanziati dalle istituzioni dell'Unione Europea (art. 26, co. 2) - È stata esclusa, con deliberazione adottata ai sensi dell'art. 4 co. 9, secondo periodo, dall'applicazione totale o parziale delle disposizioni del medesimo articolo (**solo per le società partecipate dalle Regioni/Prov. Aut.**) - È destinataria dei provvedimenti di cui al d.lgs. n. 159/2011 (art. 26, co. 12-bis) - È autorizzata alla gestione delle case da gioco, ai sensi della legislazione vigente (art. 26, co. 12-sexies) *Qualora non sia stata selezionata alcuna delle opzioni indicate ai punti precedenti, indicare se la società:*- È costituita in attuazione dell'art. 34 del regolamento CE n. 13/2013 - Gruppi d'Azione Locale (art. 4, co. 6) - Ha per oggetto sociale prevalente la gestione di spazi fieristici e l'organizzazione di eventi fieristici (art. 4, co. 7) - Ha per oggetto sociale prevalente la realizzazione e la gestione di impianti di trasporto a fune per la mobilità turistico-sportiva in aree montane (art. 4, co. 7) - Ha per oggetto sociale prevalente la produzione di energia da fonti rinnovabili (art. 4, co. 7) - Ha caratteristiche di spin off o di start up universitario, o analoghe a quelle degli enti di ricerca, ovvero gestisce aziende agricole con funzioni didattiche (art. 4, co. 8) - Produce un servizio di interesse generale a rete (di cui all'art. 3-bis del d.l. 138/2011) fuori dall'ambito territoriale di riferimento, con affidamento dei servizi, in corso e nuovi, tramite procedure ad evidenza pubblica (art. 4, co. 9-bis) - Produce beni e servizi strettamente necessari per il perseguimento delle finalità istituzionali dell'ente (art. 4, co. 1) - Produce un servizio di interesse generale (art. 4, co. 2, lett. a) - Progetta e realizza un'opera pubblica sulla base di un accordo di programma fra amministrazioni pubbliche (art. 4, co. 2, lett. b) - Realizza e gestisce un'opera pubblica ovvero organizza e gestisce un servizio di interesse generale attraverso un contratto di partenariato pubblico/privato (art. 4, co. 2, lett. c) - Produce beni o servizi strumentali all'ente o agli enti pubblici partecipanti o alla svolgimento delle loro funzioni (art. 4, co. 2, lett. d) - Svolge servizi di committenza (art. 4, co. 2, lett. e) - Valorizza il patrimonio immobiliare dell'amministrazione partecipante (art. 4, co. 3) *Indicare le motivazioni della riconducibilità o meno ai vincoli di scopo di cui al co. 1 o ad una delle attività di cui ai commi 2 e 3, anche con riferimento alle società che svolgono le attività di cui ai commi 6, 7, 8:*

Nel piano di razionalizzazione delle partecipazioni anno 2017, sulla scorta delle indicazioni MEF relative alla nozione di partecipazioni indirette, non era compresa detta partecipazione e di conseguenza non era stata rappresentata.

(a): Inserire uno dei progressivi già indicati nelle schede di ricognizione (02.01; 02.02).**(b):** Inserire la ragione sociale come indicata nelle schede di ricognizione (02.01; 02.02).**(c):** Indicare il tipo di partecipazione distinguendo i casi in cui la società sia partecipata direttamente, indirettamente (tramite altra società/organismo), ovvero in parte direttamente e in parte indirettamente.**(d):** Inserire l'attività come indicata nelle schede di ricognizione (02.01; 02.02).

03. REQUISITI TESTO UNICO DELLE SOCIETÀ A PARTECIPAZIONE PUBBLICA

03.02. Condizioni art. 20, co. 2

Compilare una scheda per ciascuna società

Progressivo società partecipata: Ind_3 - Ind_7 (a)

Denominazione società partecipata: SOCIETÀ DI PROGETTO BREBEMI SPA (b)

Tipo partecipazione: Indiretta (c)

Attività svolta: La società ha per oggetto sociale la progettazione, la realizzazione e la gestione del collegamento autostradale tra le città di Brescia e di Milano assentito in concessione (d)

Indicare i seguenti dati con riferimento all'esercizio 2020:

| | |
|---------------------------------------|-------|
| Numero medio dipendenti (e) | 31,00 |
| Numero amministratori | 7 |
| di cui nominati dall'Ente | 0 |
| Numero componenti organo di controllo | 5 |
| di cui nominati dall'Ente | 0 |

Importi in euro

| RISULTATO D'ESERCIZIO (g) | |
|---------------------------|----------------|
| 2021 | -66.078.240,00 |
| 2020 | -95.758.771,00 |
| 2019 | -49.133.190,00 |
| 2018 | -37.183.065,00 |
| 2017 | -39.198.071,00 |

Importi in euro

| | |
|---|--------------|
| Costo del personale (f) | 3.214.142,00 |
| Compensi amministratori | 267.233,00 |
| Compensi componenti organo di controllo | 90.560,00 |

Importi in euro

| | |
|-----------------|----------------|
| 2021 | 101.156.435,00 |
| 2020 | 75.739.968,00 |
| 2019 | 95.831.070,00 |
| FATTURATO MEDIO | 90.909.157,67 |

Sussistenza delle condizioni di cui all'art. 20, co. 2:

- La partecipazione societaria non rientra in alcuna delle categorie di cui all'art. 4 (art. 20, co. 2, lett. a)
- Società priva di dipendenti o con numero di amministratori superiore a quello dei dipendenti (art. 20, co. 2, lett. b)
- Svolgimento di attività analoghe o simili a quelle svolte da altre società partecipate o da enti pubblici strumentali (art. 20, co. 2, lett. c)

Indicare quali società/enti strumentali:

- Fatturato medio non superiore a 1.000.000 euro nel triennio precedente (art. 20, co. 2, lett. d e art. 26, co. 12 *quinquies*)
- Perdite in 4 dei 5 esercizi precedenti (per società che non gestiscono un servizio di interesse generale) (art. 20, co. 2, lett. e)
- Necessità di contenimento dei costi di funzionamento (art. 20, co. 2, lett. f)
- Necessità di aggregazione con altre società aventi ad oggetto le attività consentite all'art. 4 (art. 20, co. 2, lett. g)

Indicare le motivazioni della sussistenza o meno delle condizioni di cui ai punti precedenti.

La società rileva perdite per il periodo 2017- 2021

Azioni da intraprendere:

Liquidazione come da indirizzi dei Soci di cui al presente piano di revisione delle partecipate

(a): Inserire uno dei progressivi già indicati nelle schede di ricognizione (02.01; 02.02).

(b): Inserire la ragione sociale come indicata nelle schede di ricognizione (02.01; 02.02).

(c): Indicare il tipo di partecipazione distinguendo i casi in cui la società sia partecipata direttamente, indirettamente (tramite altra società/organismo), ovvero in parte direttamente e in parte indirettamente.

(d): Inserire l'attività svolta come indicata nelle schede di ricognizione (02.01; 02.02).

(e): Inserire il numero medio di dipendenti come da nota integrativa al bilancio.

(f): Inserire la voce B9 del Conto economico.

(g): Inserire il risultato d'esercizio al netto delle imposte.

05. AZIONI DI RAZIONALIZZAZIONE

05.02. Cessione/Alienazione quote

Compilare una scheda per ciascuna partecipazione che si intende cedere/alienare

Progressivo società partecipata: Ind_3 - Ind_7 **(a)** **Quota di partecipazione detenuta:** 0,08 **(b)**

Denominazione società partecipata: SOCIETA' DI PROGETTO BREBEMI SPA **(c)** **Quota di partecipazione da cedere/alienare:** **(d)**

Tipo partecipazione: Indiretta **(e)**

Attività svolta: La società ha per oggetto sociale la progettazione, la realizzazione e la gestione del collegamento autostradale tra le città di Brescia e di Milano assentito in concessione **(f)**

Selezionare le motivazioni della scelta:

Altro (specificare) **(g)**

In caso di scelta dell'opzione "altro", specificare:

Liquidazione come da indirizzi dei Soci di cui al presente piano di revisione delle partecipate

Fornire ulteriori dettagli sulle motivazioni della scelta:

Indicare le modalità di attuazione della cessione/alienazione:

In data 23 giugno 2022, a fronte di delibera del Consiglio di Amministrazione di Autostrade Centro Padane SpA del 17 maggio 2022, la commissione preposta ha verbalizzato che l'esito del bando d'asta pubblica per la cessione della partecipazione societaria detenuta da Autostrade Centro Padane SpA nella Società di Progetto Brebemi SpA è andato deserto.

Indicare i tempi stimati per il perfezionamento della cessione/alienazione:

Indicare una stima dei risparmi attesi:

Connessa alla cessione della parte della Società per azioni Autostrade Centro Padane

(a): Inserire uno dei progressivi già indicati nelle schede di ricognizione (02.01; 02.02).

(b): Inserire la quota complessiva di partecipazione dell'Amministrazione, sommando le quote dirette (02.01 colonna E) e indirette (02.02 colonna G).

(c): Inserire la ragione sociale come indicata nelle schede di ricognizione (02.01; 02.02).

(d): Inserire la quota di partecipazione che si intende cedere/alienare.

(e): Indicare il tipo di partecipazione distinguendo i casi in cui la società sia partecipata direttamente, indirettamente (tramite altra società/organismo), ovvero in parte direttamente e in parte indirettamente.

(f): Inserire l'attività svolta come indicata nelle schede di ricognizione (02.01; 02.02).

(g): Vedi scheda 06. "Appendice_motivazioni".

03. REQUISITI TESTO UNICO DELLE SOCIETÀ A PARTECIPAZIONE PUBBLICA

03.01. Finalità perseguite e attività ammesse (articoli 1, 4 e 26)

*Compilare una scheda per ciascuna società***Progressivo società partecipata:** Ind_10 **(a)****Denominazione società partecipata:** GAL TERRE DEL PO S.C.A.R.L. **(b)****Tipo partecipazione:** Indiretta **(c)****Attività svolta:** La società, senza fini di lucro, ha lo scopo di gestire il piano di sviluppo locale approvato dalla Regione Lombardia per il periodo 2014-2020. **(d)***indicare se la società:*

- È a partecipazione pubblica di diritto singolare (art. 1 co. 4)
- Rientra nell'Allegato "A" del d.lgs. n. 175/2016 (art. 26, co. 2)
- Ha come oggetto esclusivo la gestione di fondi europei per conto dello Stato o delle Regioni, ovvero la realizzazione di progetti di ricerca finanziati dalle istituzioni dell'Unione Europea (art. 26, co. 2)
- È stata esclusa, con deliberazione adottata ai sensi dell'art. 4 co. 9, secondo periodo, dall'applicazione totale o parziale delle disposizioni del medesimo articolo (**solo per le società partecipate dalle Regioni/Prov. Aut.**)
- È destinataria dei provvedimenti di cui al d.lgs. n. 159/2011 (art. 26, co. 12-bis)
- È autorizzata alla gestione delle case da gioco, ai sensi della legislazione vigente (art. 26, co. 12-sexies)
- Qualora non sia stata selezionata alcuna delle opzioni indicate ai punti precedenti, indicare se la società:**
- È costituita in attuazione dell'art. 34 del regolamento CE n. 13/2013 - Gruppi d'Azione Locale (art. 4, co. 6)
- Ha per oggetto sociale prevalente la gestione di spazi fieristici e l'organizzazione di eventi fieristici (art. 4, co. 7)
- Ha per oggetto sociale prevalente la realizzazione e la gestione di impianti di trasporto a fune per la mobilità turistico-sportiva in aree montane (art. 4, co. 7)
- Ha per oggetto sociale prevalente la produzione di energia da fonti rinnovabili (art. 4, co. 7)
- Ha caratteristiche di spin off o di start up universitario, o analoghe a quelle degli enti di ricerca, ovvero gestisce aziende agricole con funzioni didattiche (art. 4, co. 8)
- Produce un servizio di interesse generale a rete (di cui all'art. 3-bis del d.l. 138/2011) fuori dall'ambito territoriale di riferimento, con affidamento dei servizi, in corso e nuovi, tramite procedure ad evidenza pubblica (art. 4, co. 9-bis)
- Produce beni e servizi strettamente necessari per il perseguimento delle finalità istituzionali dell'ente (art. 4, co. 1)
- Produce un servizio di interesse generale (art. 4, co. 2, lett. a)
- Progetta e realizza un'opera pubblica sulla base di un accordo di programma fra amministrazioni pubbliche (art. 4, co. 2, lett. b)
- Realizza e gestisce un'opera pubblica ovvero organizza e gestisce un servizio di interesse generale attraverso un contratto di partenariato pubblico/privato (art. 4, co. 2, lett. c)
- Produce beni o servizi strumentali all'ente o agli enti pubblici partecipanti o alla svolgimento delle loro funzioni (art. 4, co. 2, lett. d)
- Svolge servizi di committenza (art. 4, co. 2, lett. e)
- Valorizza il patrimonio immobiliare dell'amministrazione partecipante (art. 4, co. 3)

Indicare le motivazioni della riconducibilità o meno ai vincoli di scopo di cui al co. 1 o ad una delle attività di cui ai commi 2 e 3, anche con riferimento alle società che svolgono le attività di cui ai commi 6, 7, 8:

Nel piano di razionalizzazione delle partecipazioni anno 2017, sulla scorta delle indicazioni MEF relative alla nozione di partecipazioni indirette, non era compresa detta partecipazione e di conseguenza non era stata rappresentata.

(a): Inserire uno dei progressivi già indicati nelle schede di ricognizione (02.01; 02.02).

(b): Inserire la ragione sociale come indicata nelle schede di ricognizione (02.01; 02.02).

(c): Indicare il tipo di partecipazione distinguendo i casi in cui la società sia partecipata direttamente, indirettamente (tramite altra società/organismo), ovvero in parte direttamente e in parte indirettamente.

(d): Inserire l'attività come indicata nelle schede di ricognizione (02.01; 02.02).

03. REQUISITI TESTO UNICO DELLE SOCIETÀ A PARTECIPAZIONE PUBBLICA

03.02. Condizioni art. 20, co. 2

Compilare una scheda per ciascuna società

Progressivo società partecipata: Ind_10 (a)

Denominazione società partecipata: GAL TERRE DEL PO S.C.A.R.L (b)

Tipo partecipazione: Indiretta (c)

Attività svolta: La società, senza fini di lucro, ha lo scopo di gestire il piano di sviluppo locale approvato dalla Regione Lombardia per il periodo 2014-2020. (d)

Indicare i seguenti dati con riferimento all'esercizio 2021:

| | |
|---------------------------------------|------|
| Numero medio dipendenti (e) | 2,00 |
| Numero amministratori | 11 |
| di cui nominati dall'Ente | 0 |
| Numero componenti organo di controllo | 1 |
| di cui nominati dall'Ente | 0 |

Importi in euro

| RISULTATO D'ESERCIZIO (g) | |
|---------------------------|------------|
| 2021 | -23.225,00 |
| 2020 | 8.218,00 |
| 2021 | 7.038,00 |
| 2018 | 5.582,83 |
| 2017 | 13.472,00 |

Importi in euro

| | |
|---|-----------|
| Costo del personale (f) | 63.927,00 |
| Compensi amministratori | 0,00 |
| Compensi componenti organo di controllo | 5.709,00 |

Importi in euro

| | |
|-----------------|------------|
| 2021 | 267.366,00 |
| 2020 | 186.726,00 |
| 2019 | 188.581,00 |
| FATTURATO MEDIO | 214.224,33 |

Sussistenza delle condizioni di cui all'art. 20, co. 2:

- La partecipazione societaria non rientra in alcuna delle categorie di cui all'art. 4 (art. 20, co. 2, lett. a)
- Società priva di dipendenti o con numero di amministratori superiore a quello dei dipendenti (art. 20, co. 2, lett. b)
- Svolgimento di attività analoghe o simili a quelle svolte da altre società partecipate o da enti pubblici strumentali (art. 20, co. 2, lett. c)

Indicare quali società/enti strumentali:

- Fatturato medio non superiore a 1.000.000 euro nel triennio precedente (art. 20, co. 2, lett. d e art. 26, co. 12^{quinquies})
- Perdite in 4 dei 5 esercizi precedenti (per società che non gestiscono un servizio di interesse generale) (art. 20, co. 2, lett. e)
- Necessità di contenimento dei costi di funzionamento (art. 20, co. 2, lett. f)
- Necessità di aggregazione con altre società aventi ad oggetto le attività consentite all'art. 4 (art. 20, co. 2, lett. g)

Indicare le motivazioni della sussistenza o meno delle condizioni di cui ai punti precedenti.

Azioni da intraprendere:

Mantenimento trattandosi di società costituita in attuazione dell'art. 34 del Regolamento CE N. 13/2013- Gruppi d'Azione Locale, gode della deroga prevista dall'art. 4, comma 6.

(a): Inserire uno dei progressivi già indicati nelle schede di ricognizione (02.01; 02.02).

(b): Inserire la ragione sociale come indicata nelle schede di ricognizione (02.01; 02.02).

(c): Indicare il tipo di partecipazione distinguendo i casi in cui la società sia partecipata direttamente, indirettamente (tramite altra società/organismo), ovvero in parte direttamente e in parte indirettamente.

(d): Inserire l'attività svolta come indicata nelle schede di ricognizione (02.01; 02.02).

(e): Inserire il numero medio di dipendenti come da nota integrativa al bilancio.

(f): Inserire la voce B9 del Conto economico.

(g): Inserire il risultato d'esercizio al netto delle imposte.

03. REQUISITI TESTO UNICO DELLE SOCIETÀ A PARTECIPAZIONE PUBBLICA

03.01. Finalità perseguite e attività ammesse (articoli 1, 4 e 26)

*Compilare una scheda per ciascuna società*Progressivo società partecipata: (a)Denominazione società partecipata: (b)Tipo partecipazione: (c)Attività svolta: (d)*Indicare se la società:*

- È a partecipazione pubblica di diritto singolare (art. 1 co. 4)
- Rientra nell'Allegato "A" del d.lgs. n. 175/2016 (art. 26, co. 2)
- Ha come oggetto esclusivo la gestione di fondi europei per conto dello Stato o delle Regioni, ovvero la realizzazione di progetti di ricerca finanziati dalle istituzioni dell'Unione Europea (art. 26, co. 2)
- È stata esclusa, con deliberazione adottata ai sensi dell'art. 4 co. 9, secondo periodo, dall'applicazione totale o parziale delle disposizioni del medesimo articolo (**solo per le società partecipate dalle Regioni/Prov. Aut.**)
- È destinataria dei provvedimenti di cui al d.lgs. n. 159/2011 (art. 26, co. 12-bis)
- È autorizzata alla gestione delle case da gioco, ai sensi della legislazione vigente (art. 26, co. 12-sexies)
- Qualora non sia stata selezionata alcuna delle opzioni indicate ai punti precedenti, indicare se la società:*
- È costituita in attuazione dell'art. 34 del regolamento CE n. 13/2013 - Gruppi d'Azione Locale (art. 4, co. 6)
- Ha per oggetto sociale prevalente la gestione di spazi fieristici e l'organizzazione di eventi fieristici (art. 4, co. 7)
- Ha per oggetto sociale prevalente la realizzazione e la gestione di impianti di trasporto a fune per la mobilità turistico-sportiva in aree montane (art. 4, co. 7)
- Ha per oggetto sociale prevalente la produzione di energia da fonti rinnovabili (art. 4, co. 7)
- Ha caratteristiche di spin off o di start up universitario, o analoghe a quelle degli enti di ricerca, ovvero gestisce aziende agricole con funzioni didattiche (art. 4, co. 8)
- Produce un servizio di interesse generale a rete (di cui all'art. 3-bis del d.l. 138/2011) fuori dall'ambito territoriale di riferimento, con affidamento dei servizi, in corso e nuovi, tramite procedure ad evidenza pubblica (art. 4, co. 9-bis)
- Produce beni e servizi strettamente necessari per il perseguimento delle finalità istituzionali dell'ente (art. 4, co. 1)
- Produce un servizio di interesse generale (art. 4, co. 2, lett. a)
- Progetta e realizza un'opera pubblica sulla base di un accordo di programma fra amministrazioni pubbliche (art. 4, co. 2, lett. b)
- Realizza e gestisce un'opera pubblica ovvero organizza e gestisce un servizio di interesse generale attraverso un contratto di partenariato pubblico/privato (art. 4, co. 2, lett. c)
- Produce beni o servizi strumentali all'ente o agli enti pubblici partecipanti o alla svolgimento delle loro funzioni (art. 4, co. 2, lett. d)
- Svolge servizi di committenza (art. 4, co. 2, lett. e)
- Valorizza il patrimonio immobiliare dell'amministrazione partecipante (art. 4, co. 3)

Indicare le motivazioni della riconducibilità o meno ai vincoli di scopo di cui al co. 1 o ad una delle attività di cui ai commi 2 e 3, anche con riferimento alle società che svolgono le attività di cui ai commi 6, 7, 8:

Nel piano di razionalizzazione delle partecipazioni anno 2017, sulla scorta delle indicazioni MEF relative alla nozione di partecipazioni indirette, non era compresa detta partecipazione e di conseguenza non era stata rappresentata.

(a): Inserire uno dei progressivi già indicati nelle schede di ricognizione (02.01; 02.02).

(b): Inserire la ragione sociale come indicata nelle schede di ricognizione (02.01; 02.02).

(c): Indicare il tipo di partecipazione distinguendo i casi in cui la società sia partecipata direttamente, indirettamente (tramite altra società/organismo), ovvero in parte direttamente e in parte indirettamente.

(d): Inserire l'attività come indicata nelle schede di ricognizione (02.01; 02.02).

03. REQUISITI TESTO UNICO DELLE SOCIETÀ A PARTECIPAZIONE PUBBLICA

03.02. Condizioni art. 20, co. 2

Compilare una scheda per ciascuna società

Progressivo società partecipata: (a)

Denominazione società partecipata: (b)

Tipo partecipazione: (c)

Attività svolta: (d)

Indicare i seguenti dati con riferimento all'esercizio 2021:

| | |
|---------------------------------------|------|
| Numero medio dipendenti (e) | 2,00 |
| Numero amministratori | 9 |
| di cui nominati dall'Ente | 0 |
| Numero componenti organo di controllo | 1 |
| di cui nominati dall'Ente | 0 |

Importi in euro

| RISULTATO D'ESERCIZIO (g) | |
|---------------------------|-----------|
| 2021 | 4.997,00 |
| 2020 | 1.251,00 |
| 2018 | 1.259,00 |
| 2017 | -1.501,00 |

Importi in euro

| | |
|---|----------|
| Costo del personale (f) | 0,00 |
| Compensi amministratori | 0,00 |
| Compensi componenti organo di controllo | 5.512,00 |

Importi in euro

| | |
|-----------------|------------|
| 2021 | 272.995,00 |
| 2020 | 185.242,00 |
| 2019 | 228.236,00 |
| FATTURATO MEDIO | 228.824,33 |

Sussistenza delle condizioni di cui all'art. 20, co. 2:

- La partecipazione societaria non rientra in alcuna delle categorie di cui all'art. 4 (art. 20, co. 2, lett. a)
- Società priva di dipendenti o con numero di amministratori superiore a quello dei dipendenti (art. 20, co. 2, lett. b)
- Svolgimento di attività analoghe o simili a quelle svolte da altre società partecipate o da enti pubblici strumentali (art. 20, co. 2, lett. c)

Indicare quali società/enti strumentali:

- Fatturato medio non superiore a 1.000.000 euro nel triennio precedente (art. 20, co. 2, lett. d e art. 26, co. 12-quinquies)
- Perdite in 4 dei 5 esercizi precedenti (per società che non gestiscono un servizio di interesse generale) (art. 20, co. 2, lett. e)
- Necessità di contenimento dei costi di funzionamento (art. 20, co. 2, lett. f)
- Necessità di aggregazione con altre società aventi ad oggetto le attività consentite all'art. 4 (art. 20, co. 2, lett. g)

Indicare le motivazioni della sussistenza o meno delle condizioni di cui ai punti precedenti:

Azioni da intraprendere:

Mantenimento trattandosi di società costituita in attuazione dell'art. 34 del Regolamento CE N. 13/2013- Gruppi d'Azione Locale, gode della deroga prevista dall'art. 4, comma 6.

(a): Inserire uno dei progressivi già indicati nelle schede di ricognizione (02.01; 02.02).

(b): Inserire la ragione sociale come indicata nelle schede di ricognizione (02.01; 02.02).

(c): Indicare il tipo di partecipazione distinguendo i casi in cui la società sia partecipata direttamente, indirettamente (tramite altra società/organismo), ovvero in parte direttamente e in parte indirettamente.

(d): Inserire l'attività svolta come indicata nelle schede di ricognizione (02.01; 02.02).

(e): Inserire il numero medio di dipendenti come da nota integrativa al bilancio.

(f): Inserire la voce B9 del Conto economico.

(g): Inserire il risultato d'esercizio al netto delle imposte.

03. REQUISITI TESTO UNICO DELLE SOCIETÀ A PARTECIPAZIONE PUBBLICA

03.01. Finalità perseguite e attività ammesse (articoli 1, 4 e 26)

*Compilare una scheda per ciascuna società*Progressivo società partecipata: (a)Denominazione società partecipata: (b)Tipo partecipazione: (c)

Attività svolta: (d)

La società ha per oggetto l'esercizio, in via diretta e attraverso società ed enti di partecipazione, delle attività nel campo della ricerca, produzione, approvvigionamento, trasporto, trasformazione, distribuzione, vendita, utilizzo e recupero delle energie e del ciclo integrale delle acque.

Ha inoltre per oggetto l'esercizio delle attività nel campo di altri servizi a rete, compresa quella di installazione, manutenzione, allacciamento e collaudo di impianti di telecomunicazioni, nonché l'assunzione di servizi pubblici in genere e lo svolgimento di attività strumentali, connesse e complementari a quelle sopra indicate, ivi compresi servizi in campo della raccolta, trattamento e smaltimento dei rifiuti e dell'igiene urbana ed ambientale in genere

indicare se la società:

- È a partecipazione pubblica di diritto singolare (art. 1 co. 4)
- Rientra nell'Allegato "A" del d.lgs. n. 175/2016 (art. 26, co. 2)
- Ha come oggetto esclusivo la gestione di fondi europei per conto dello Stato o delle Regioni, ovvero la realizzazione di progetti di ricerca finanziati dalle istituzioni dell'Unione Europea (art. 26, co. 2)
- È stata esclusa, con deliberazione adottata ai sensi dell'art. 4 co. 9, secondo periodo, dall'applicazione totale o parziale delle disposizioni del medesimo articolo (**solo per le società partecipate dalle Regioni/Prov. Aut.**)
- È destinataria dei provvedimenti di cui al d.lgs. n. 159/2011 (art. 26, co. 12-bis)
- È autorizzata alla gestione delle case da gioco, ai sensi della legislazione vigente (art. 26, co. 12-sexies)
- Qualora non sia stata selezionata alcuna delle opzioni indicate ai punti precedenti, indicare se la società*
- È costituita in attuazione dell'art. 34 del regolamento CE n. 13/2013 - Gruppi d'Azione Locale (art. 4, co. 6)
- Ha per oggetto sociale prevalente la gestione di spazi fieristici e l'organizzazione di eventi fieristici (art. 4, co. 7)
- Ha per oggetto sociale prevalente la realizzazione e la gestione di impianti di trasporto a fune per la mobilità turistico-sportiva in aree montane (art. 4, co. 7)
- Ha per oggetto sociale prevalente la produzione di energia da fonti rinnovabili (art. 4, co. 7)
- Ha caratteristiche di spin off o di start up universitario, o analoghe a quelle degli enti di ricerca, ovvero gestisce aziende agricole con funzioni didattiche (art. 4, co. 8)
- Produce un servizio di interesse generale a rete (di cui all'art. 3-bis del d.l. 138/2011) fuori dall'ambito territoriale di riferimento, con affidamento dei servizi, in corso e nuovi, tramite procedure ad evidenza pubblica (art. 4, co. 9-bis)
- Produce beni e servizi strettamente necessari per il perseguimento delle finalità istituzionali dell'ente (art. 4, co. 1)
- Produce un servizio di interesse generale (art. 4, co. 2, lett. a)
- Progetta e realizza un'opera pubblica sulla base di un accordo di programma fra amministrazioni pubbliche (art. 4, co. 2, lett. b)
- Realizza e gestisce un'opera pubblica ovvero organizza e gestisce un servizio di interesse generale attraverso un contratto di partenariato pubblico/privato (art. 4, co. 2, lett. c)
- Produce beni o servizi strumentali all'ente o agli enti pubblici partecipanti o alla svolgimento delle loro funzioni (art. 4, co. 2, lett. d)
- Svolge servizi di committenza (art. 4, co. 2, lett. e)
- Valorizza il patrimonio immobiliare dell'amministrazione partecipante (art. 4, co. 3)

Indicare le motivazioni della riconducibilità o meno ai vincoli di scopo di cui al co. 1 o ad una delle attività di cui ai commi 2 e 3, anche con riferimento alle società che svolgono le attività di cui ai commi 6, 7, 8:

Partecipazione in società, via Aem Cremona SpA, quotata sul mercato azionario regolamentati che gli Enti Locali possono comunque detenere ai sensi dell'art. 26 c.3 del D.lgs 175/2016 e che svolge servizi d'interesse generale in funzione al perseguimento delle attività istituzionali dell'Ente.

(a): Inserire uno dei progressivi già indicati nelle schede di ricognizione (02.01; 02.02).

(b): Inserire la ragione sociale come indicata nelle schede di ricognizione (02.01; 02.02).

(c): Indicare il tipo di partecipazione distinguendo i casi in cui la società sia partecipata direttamente, indirettamente (tramite altra società/organismo), ovvero in parte direttamente e in parte indirettamente.

(d): Inserire l'attività come indicata nelle schede di ricognizione (02.01; 02.02).

03. REQUISITI TESTO UNICO DELLE SOCIETÀ A PARTECIPAZIONE PUBBLICA

03.02. Condizioni art. 20, co. 2

Compilare una scheda per ciascuna società

Progressivo società partecipata: (a)

Denominazione società partecipata: (b)

Tipo partecipazione: (c)

Attività svolta: (d)

Indicare i seguenti dati con riferimento all'esercizio 2021:

| | |
|--|-------|
| Numero medio dipendenti (e) | 1.847 |
| Numero amministratori | 12 |
| di cui nominati dall'Ente | 0 |
| Numero componenti organo di controllo | 3 |
| di cui nominati dall'Ente | 3 |

Importi in euro

| RISULTATO D'ESERCIZIO (g) | |
|----------------------------------|----------------|
| 2021 | 485.477.683,00 |
| 2020 | 545.729.183,00 |
| 2019 | 450.622.909,00 |
| 2018 | 373.091.108,00 |
| 2017 | 268.461.294,00 |

Importi in euro

| | |
|--|----------------|
| Costo del personale (f) | 160.014.697,00 |
| Compensi amministratori | 1.948.000,00 |
| Compensi componenti organo di controllo | 290.000,00 |

Importi in euro

| FATTURATO | |
|------------------------|-------------------------|
| 2021 | 8.255.983.718,00 |
| 2020 | 3.988.771.743,00 |
| 2019 | 4.489.116.427,00 |
| FATTURATO MEDIO | 5.577.957.296,00 |

Sussistenza delle condizioni di cui all'art. 20, co. 2:

- La partecipazione societaria non rientra in alcuna delle categorie di cui all'art. 4 (art. 20, co. 2, lett. a)
- Società priva di dipendenti o con numero di amministratori superiore a quello dei dipendenti (art. 20, co. 2, lett. b)
- Svolgimento di attività analoghe o similari a quelle svolte da altre società partecipate o da enti pubblici strumentali (art. 20, co. 2, lett. c)

Indicare quali società/enti strumentali:

- Fatturato medio non superiore a 1.000.000 euro nel triennio precedente (art. 20, co. 2, lett. d e art. 26, co. 12-quinquies)
- Perdite in 4 dei 5 esercizi precedenti (per società che non gestiscono un servizio di interesse generale) (art. 20, co. 2, lett. e)
- Necessità di contenimento dei costi di funzionamento (art. 20, co. 2, lett. f)
- Necessità di aggregazione con altre società aventi ad oggetto le attività consentite all'art. 4 (art. 20, co. 2, lett. g)

Indicare le motivazioni della sussistenza o meno delle condizioni di cui ai punti precedenti:

La società rispetta la sussistenza delle condizioni di cui all'art. 20 c. 2

Azioni da intraprendere:

Mantenimento senza interventi di razionalizzazione

- (a): Inserire uno dei progressivi già indicati nelle schede di ricognizione (02.01; 02.02).
- (b): Inserire la ragione sociale come indicata nelle schede di ricognizione (02.01; 02.02).
- (c): Indicare il tipo di partecipazione distinguendo i casi in cui la società sia partecipata direttamente, indirettamente (tramite altra società/organismo), ovvero in parte direttamente e in parte indirettamente.
- (d): Inserire l'attività svolta come indicata nelle schede di ricognizione (02.01; 02.02).
- (e): Inserire il numero medio di dipendenti come da nota integrativa al bilancio.
- (f): Inserire la voce B9 del Conto economico.
- (g): Inserire il risultato d'esercizio al netto delle imposte.

04. MANTENIMENTO SENZA INTERVENTI DI RAZIONALIZZAZIONE

Compilare un record per ciascuna partecipazione che si intende mantenere senza interventi di razionalizzazione

| Progressivo A | Denominazione società B | Tipo di partecipazione C | Attività svolta D | % Quota di partecipazione E | Motivazioni della scelta F |
|------------------|---|-----------------------------|--|--------------------------------|---|
| Dir_1 | A.E.M. CREMONA S.P.A. | Diretta | Proprietaria di reti, impianti, dotazioni patrimoniali; detiene partecipazioni societarie, gestisce servizi pubblici locali e attività strumentali | 100,00 | Aem Cremona svolge gestioni consentite dall'art. 4, comma 2 del D.lgs 175/2016: oltre alla gestione della sosta a raso e in struttura, del perfezionamento attraverso fusione per incorporazione con Servizi per Cremona e Cremona Parcheggi di servizi pubblici locali e attività strumentali (manutenzioni stradali, varchi elettronici, gestione neve e antighiaccio) e del polo della cremazione nonché degli altri servizi rientranti nell'oggetto sociale, a partire dalla gestione del verde, che saranno oggetto di specifici provvedimenti coerentemente con le finalità istituzionali dell'Ente e svolgendo servizi di interesse generale per la cittadinanza. La società rispetta tutti i parametri previsti dall'art. 20 comma 2. |
| Dir_2 | AZIENDA FARMACEUTICA MUNICIPALE DI CREMONA S.P.A. | Diretta | Gestione di farmacie, distribuzione intermedia a farmacie pubbliche e private, commercio di farmaci, cosmetici e non, di prodotti veterinari e l'erogazione di ogni altro servizio ed il commercio al dettaglio ed all'ingrosso di ogni altro bene che possa essere commerciato nell'ambito delle farmacie e dei esercizi di prodotti sanitari; importazione e esportazione di prodotti galenici delle farmacie, la gestione di ambulatori medici, di case di cura, di centri di ortodonzia e igiene orale, effettuazione di test diagnostici e predisposizioni e realizzazione i programmi di informazione sanitaria. | 21,94 | La gestione delle farmacie comunali rientra tra i servizi pubblici ex Legge 475/1968 . consentite dall'art. 4 comma2 corentemente con le finalità istituzionali dell'ente e svolgndo servizi di interesse generale per la cittadinanza. L'apporto di dividendi si traduce in possibilità di spesa per il Comune, correlata al perseguimento delle finalità istituzionali.La società rispetta tutti i parametri previsti dall'art. 20 comma 2. |
| Dir_3 - Ind_8 | BANCA POPOLARE ETICA SOCIETA' COOPERATIVA PER AZIONI | sia diretta che indiretta | Raccolta del risparmio ed esercizio del credito con l'intento precipuo di perseguire le finalità di cui all'art. 5 del d.lgs. 385/93. Essa può compiere tutte le operazioni ed i servizi bancari e finanziari consentiti dalla legge. | 0,013 | Funzione di diffondere la cultura della Finanza Etica, di cogliere le richieste, le esigenze e gli stimoli provenienti dal territorio consentite dall'art. 4 comma 2, coerentemente con le finalità istituzionali dell'Ente. La società rispetta tutti i parametri previsti dall'art. 20 comma 2. |
| Dir_4 | CONSORZIO FORESTALE PADANO SOCIETA' AGRICOLA COOPERATIVA CONSORTILE | Diretta | Svolgimento della produzione agro - forestale e gestione delle risorse ambientali. Opera con attività di supporto alle funzioni svolte dai soci attraverso la gestione integrata e programmata di funzioni comuni di tutela, ricerca, sviluppo delle risorse ambientali tra le quali la realizzazione e manutenzione di parchi e giardini. | 0,17 | Svolge prevalentemente attività di gestione, tutela e sviluppo del patrimonio ambientale, tra cui rientra la gestione del verde pubblico urbano (in esternalizzazione a Aem Cremona SpA) riconducibile a servizio pubblico locale, ammesso dall'art. 4 comma 2, coerentemente con le finalità istituzionali dell'Ente. La società rispetta tutti i parametri previsti dall'art. 20 comma 2. |

04_Mantenimento

| Progressivo | Denominazione società | Tipo di partecipazione | Attività svolta | % Quota di partecipazione | Motivazioni della scelta |
|---------------|--|---------------------------|--|---------------------------|---|
| A | B | C | D | E | F |
| Dir_5 - Ind_9 | CREMONA FIERE S.P.A. | sia diretta che indiretta | Organizzazione di manifestazioni fieristiche, mostre, conferenze, congressi, tavole rotonde ed eventi accessori e collaterali e fornitura di servizi inerenti alle suddette attività; gestione di quartieri fieristici in proprietà e di terzi, pubblicazione di cataloghi, periodici, comunicati e stampati. | 15,00 | La società svolge attività rientranti nell'art. 4 comma 7 del d.lgs 175/2016a supporto del sistema fieristico locale promuovendo lo sviluppo dell'economia locale, gli scambi commerciali anche su mercati esteri, la promozione e la valorizzazione della capacità attrattiva di Cremona consentite dall'art. 4 comma 2, coerentemente con le finalità istituzionali dell'Ente. La società rispetta tutti i parametri previsti dall'art. 20 comma 2. |
| Dir_6 | PADANIA ACQUE S.P.A. | Diretta | Servizio idrico integrato come definito dal d.lgs 152/2006 e successive modifiche, costituito dalla gestione di servizi pubblici locali di distribuzione dell'acqua potabile, di fognature e di depurazione delle acque reflue civili e industriali; studio, progettazione, costruzione e direzione opere e lavori di reti ed impianti idrici di potabilizzazione e trattamento acque, di depurazione e impianti fognari; gestione tecnica, manutenzione, conduzione e gestione delle infrastrutture, delle reti e degli impianti; progettazione, realizzazione e gestione dei cavi e dei colli cittadini; attività di analisi di laboratorio applicata alle acque; servizi immobiliari ed informatici; commercio dei materiali, dei beni, delle attrezzature e dei servizi inerenti alle attività appartenenti al settore idrico ecc. | 4,65 | Società a capitale interamente pubblico, alla quale è stato affidato il ruolo di gestore del servizio idrico integrato per tutti i comuni all'interno dell'ambito territoriale ottimale della Provincia di Cremona ammessa dall'art. 4 comma 2, coerentemente con le finalità istituzionali dell'ente e svolgendo servizi di interesse generale per la cittadinanza. Detiene parte delle infrastrutture idriche del territorio comunale. La società rispetta tutti i parametri previsti dall'art. 20 comma 2. |
| Dir_7 | REI - REINDUSTRIA INNOVAZIONE SOCIETA' CONSORTILE A RESPONSABILITA' LIMITATA | Diretta | Autoproduzione di servizi strumentali agli enti pubblici partecipanti ed allo svolgimento delle loro funzioni inerenti il sostegno e la valorizzazione del territorio di riferimento, intendendosi per territorio l'insieme di tutte le sue componenti (economiche, sociali, ambientali, imprenditoriali, amministrative, culturali, turistiche, produttive, ecc.), attraverso la promozione delle più idonee politiche e iniziative di sviluppo sostenibile e di marketing territoriale, con particolare riferimento all'innovazione, al trasferimento tecnologico e alla valorizzazione del capitale umano. | 5,45 | L'attività svolta dalla società consortile, come individuata nell'oggetto social, ammessa dall'art. 4 comma 2, è in sintesi descritta, è iscrivibile alla categoria delle attività strumentali riferendosi a una serie coordinata di interventi contraddistinti dalla finalità di promuovere e favorire l'insediamento, la crescita, la permanenza delle imprese nel tessuto economico - produttivo dell'Area Vasta della Provincia di Cremona, le cui aree prioritarie di intervento sono rivolte al marketing territoriale, ricerca e innovazione, Start up, tavolo della competitività, coerentemente con le finalità istituzionali dell'Ente. |

04_Mantenimento

| Progressivo | Denominazione società | Tipo di partecipazione | Attività svolta | % Quota di partecipazione | Motivazioni della scelta |
|-------------|-----------------------------|------------------------|---|---------------------------|---|
| A | B | C | D | E | F |
| Ind_10 | GAL TERRE DEL PO S.C.A.R.L. | Indiretta | La società, senza fini di lucro, ha lo scopo di gestire il piano di sviluppo locale approvato dalla Regione Lombardia per il periodo 2014-2020. | 0,10 | Mantenimento trattandosi di società costituita in attuazione dell'art. 34 del Regolamento CE N. 13/2013- Gruppi d'Azione Locale, gode della deroga prevista dall'art. 4, comma 6. |
| Ind_11 | GAL OGLIO PO S.C.A.R.L. | Indiretta | La società, senza fini di lucro, ha lo scopo di gestire il Piano di Sviluppo Locale approvato dalla Regione Lombardia nelle aree Leader, nonché di promuovere l'avvio di nuove iniziative economiche e di favorire la valorizzazione delle risorse umane e materiali del territorio stimolando la collaborazione tra Enti Locali e imprenditorialità privata. | 0,06 | Mantenimento trattandosi di società costituita in attuazione dell'art. 34 del Regolamento CE N. 13/2013- Gruppi d'Azione Locale, gode della deroga prevista dall'art. 4, comma 6. |
| Ind_12 | A2A SpA | Indiretta | La società ha per oggetto l'esercizio, in via diretta e attraverso società ed enti di partecipazione, delle attività nel campo della ricerca, produzione, approvvigionamento, trasporto, trasformazione, distribuzione, vendita, utilizzo e recupero delle energie e del ciclo integrale delle acque. Ha inoltre per oggetto l'esercizio delle attività nel campo di altri servizi a rete, compresa quella di installazione, manutenzione, allacciamento e collaudo di impianti di telecomunicazioni, nonché l'assunzione di servizi pubblici in genere e lo svolgimento di attività strumentali, connesse e complementari a quelle sopra indicate, ivi compresi servizi in campo della raccolta, trattamento e smaltimento dei rifiuti e dell'igiene urbana ed ambientale in genere. | 0,85 | Partecipazione in società quotata sul mercato azionario regolamentati che gli Enti Locali possono comunque detenere ai sensi dell'art. 26 c.3 del D.lgs 175/2016 che svolge servizi d'interesse generale in funzione al perseguimento delle attività istituzionali dell'Ente. |

Colonna A: Inserire uno dei progressivi indicati nelle schede di ricognizione (02.01; 02.02).

Colonna B: Inserire la ragione sociale come indicata nelle schede di ricognizione (02.01; 02.02).

Colonna C: Indicare il tipo di partecipazione distinguendo i casi in cui la società sia partecipata direttamente, indirettamente (tramite altra società/organismo), oppure in parte direttamente e in parte indirettamente.

Colonna D: Inserire l'attività svolta come indicata nelle schede di ricognizione (02.01; 02.02).

Colonna E: Inserire la quota complessiva di partecipazione dell'Amministrazione, sommando le quote dirette (02.01 colonna E) e indirette (02.02 colonna G).

Colonna F: Indicare la/le motivazioni della scelta di mantenimento della partecipazione senza alcun intervento di razionalizzazione.

Allo scopo, specificare la sussistenza dei requisiti indicati dalla scheda 03.01 (stretta necessità della società alle finalità dell'ente e svolgimento da parte della medesima di una delle attività consentite dall'art. 4). In caso di attività inerenti ai servizi pubblici locali, esplicitare le ragioni della convenienza economica dell'erogazione del servizio mediante la società anziché in forme alternative (gestione diretta, azienda speciale, ecc.) e della sostenibilità della scelta in termini di costo-opportunità per l'ente. Con riferimento alle condizioni di cui alla scheda 03.02, dichiarare espressamente che non ricorrono le condizioni ivi indicate e darne motivazione. In relazione ai servizi pubblici a rete di rilevanza economica, dare dimostrazione della non necessità di operazioni di aggregazione con altre società operanti nello stesso settore e del fatto che la società svolge servizi non compresi tra quelli da affidare per il tramite dell'Ente di Governo d'Ambito.

05. AZIONI DI RAZIONALIZZAZIONE

05.05. Riepilogo

| Azione di razionalizzazione | Progressivo | Denominazione società | % Quota di partecipazione | Tempi di realizzazione degli interventi | Risparmi attesi (importo) |
|-----------------------------|-----------------|--|---------------------------|---|---------------------------|
| Contenimento dei costi | | | | | |
| | Dic 8 - Mod 5 | SOCIETA' PER AZIONI AUTOSTRADE CENTRO PADANE | (4,07 - 3,47) 7,54 | Riassetto Societario - Revisione governance | SI |
| Cessione/Alienazione quote | | | | | |
| | Mod 2 - Mod 6 | Autostrade Lombarde SpA | (0,22 - 0,19) 0,41 | Liquidazione come da indirizzi dei Soci di cui al presente piano di revisione delle partecipate | NO |
| | Mod 3 - Mod 4 | Società di progetto Brebemi SpA | (0,04 - 0,04) 0,08 | Liquidazione come da indirizzi dei Soci di cui al presente piano di revisione delle partecipate | NO |
| Liquidazione | Mod 1 Mod. 4 | Stradivaria SpA | (2,41 - 1,00) 3,41 | L'ipotesi di risoluzione consensuale, è in fase di verifica con il concedente ARIA/Regione Lombardia e verte sul riconoscimento del valore del progetto. Qualora tale trattativa non andasse a buon fine, andrà valutato l'epilogo contenzioso. | NO |
| Fusione/Incorporazione | | | | | |
| | | | | | |

06. ELENCO MOTIVAZIONI SCHEDE 05.02, 05.03 E 05.04

Scheda 05.02: Cessione/Alienazione quote

Nella "cella" relativa alla selezione delle motivazioni della scelta, dal menù a tendina è possibile scegliere tra le seguenti opzioni:

- Internalizzazione delle attività svolte dalla società
- Scelta di gestione del servizio in forma alternativa
- Intervenuta modifica nella gestione/amministrazione della società, non condivisa dall'Ente
- Società inattiva o non più operativa
- Società non indispensabile per il perseguimento delle finalità dell'Ente
- Società composta da soli amministratori o con numero dipendenti inferiore al numero amministratori
- Società con fatturato medio inferiore a 1.000.000 di euro nel triennio precedente
- Perdite reiterate
- Carenza persistente di liquidità
- Società con oggetto analogo o simile ad altri organismi partecipati dall'Ente
- Altro (specificare)

Scheda 05.03: Liquidazione

Nella "cella" relativa alla selezione delle motivazioni della scelta, dal menù a tendina è possibile scegliere tra le seguenti opzioni:

- Internalizzazione delle attività svolte dalla società
- Scelta di gestione del servizio in forma alternativa
- Intervenuta modifica nella gestione/amministrazione della società, non condivisa dall'Ente
- Società inattiva o non più operativa
- Società non indispensabile per il perseguimento delle finalità dell'Ente
- Società composta da soli amministratori o con numero dipendenti inferiore al numero amministratori
- Società con fatturato medio inferiore a 1.000.000 mila euro euro nel triennio precedente
- Perdite reiterate
- Carenza persistente di liquidità
- Società con oggetto analogo o simile ad altri organismi partecipati dall'Ente
- Altro (specificare)

Scheda 05.04: Fusione/Incorporazione

Nella "cella" relativa alla selezione delle motivazioni della scelta, dal menù a tendina è possibile scegliere tra le seguenti opzioni:

- Svolgimento di attività complementari o analoghe a quelle coinvolte nel progetto di fusione/incorporazione
- Aggregazione di società di servizi pubblici locali a rilevanza economica
- Riduzione/contenimento dei costi di funzionamento (compresi quelli degli amministratori e organi di revisione interna) o dei costi di produzione di beni e servizi
- Compensazione di eventuali squilibri finanziari e/o economici preesistenti alla fusione/incorporazione
- Realizzazione di economie di scala e di altre sinergie per l'integrazione di fasi consecutive della produzione di beni e servizi e/o migliore utilizzo degli impianti, delle attrezzature e del know how in uso
- Altro (specificare)