

Piano di Governo del Territorio

Piano per le Attrezzature Religiose

Relazione



Cremona

COMUNE DI CREMONA

Settore Urbanistica,
Commercio, Artigianato
SUAP - SUE e
Area Vasta

INDICE

1.	Premessa	pag. 3
1.1.	Quadro legislativo di riferimento	pag. 3
1.2.	Definizioni e ambito di applicazione	pag. 3
1.3.	Percorso di formazione del piano	pag. 4
2.	Obiettivi del piano	pag. 5
2.1.	Ricognizione delle attrezzature esistenti	pag. 5
2.2.	Le attrezzature religiose rilevate (con aggiornamento alla variante parziale 2018) e le principali novità rispetto al Piano dei servizi vigente	pag. 6
2.3.	Metodo ed esiti della ricognizione	pag. 7
3.	Fabbisogno di nuove attrezzature religiose	pag. 8
3.1.	Le confessioni religiose presenti sul territorio comunale	pag. 8
3.2.	I bisogni futuri	pag. 8
4.	Le istanze pervenute	pag. 9
4.1.	Le istanze presentate in occasione della “variante parziale 2018”	pag. 9
4.2.	Le istanze presentate in occasione della presente variante	pag. 11
5.	Elaborati di piano	pag. 12

1. Premessa

1.1. Quadro legislativo di riferimento

Il “Piano per le attrezzature religiose” - P.A.R. - viene introdotto nella pianificazione regionale lombarda dalla l.r. 3 febbraio 2015 n.2 “Principi per la pianificazione delle attrezzature per servizi religiosi” (ora revocata) che apporta modifiche alla l.r. 11 marzo 2005 n.12 “Legge per il governo del territorio” (*Titolo IV – Capo III Norme per la realizzazione di edifici di culto e di attrezzature destinate a servizi religiosi*).

Su questa riforma della legislazione regionale è poi intervenuta la Corte Costituzionale con le sentenze n.63/2016 e n.254/2019 che hanno inciso in modo importante su alcune parti ritenendole incostituzionali.

La legge dispone che *“le aree che accolgono attrezzature religiose o che sono destinate alle attrezzature stesse sono specificamente individuate nel Piano per le attrezzature religiose”*.

Il piano viene inquadrato nella pianificazione comunale come **“atto separato facente parte del piano dei servizi”** ed ha come obiettivo l'individuazione, il dimensionamento e la disciplina delle attrezzature religiose sulla base delle esigenze locali valutate le istanze avanzate dagli enti delle confessioni religiose (art. 72, c. 1, l.r. n.12/2005).

1.2. Definizioni e ambito di applicazione

L'articolo 71 della l.r. n.12/2005 definisce quali siano da considerare *“attrezzature di interesse comune per servizi religiosi”*:

a) gli immobili destinati al culto, anche se articolati in più edifici, compresa l'area destinata a sagrato;

b) gli immobili destinati all'abitazione dei ministri di culto, del personale di servizio, nonché quelli destinati ad attività di formazione religiosa;

c) nell'esercizio del ministero pastorale, gli immobili adibiti ad attività educative, culturali, sociali, ricreative e di ristoro compresi gli immobili e le attrezzature fisse destinate alle attività di oratorio e similari che non abbiano fini di lucro;

c bis) gli immobili destinati a sedi di associazioni, società o comunità di persone in qualsiasi forma costituite, le cui finalità statutarie o aggregative siano da ricondurre alla religione, all'esercizio del culto o alla professione religiosa quali sale di preghiera, scuole di religione o centri culturali.

Le attrezzature di interesse comune per servizi religiosi costituiscono, a tutti gli effetti, opere di urbanizzazione secondaria.

L'articolo 71 prevede anche un vincolo di destinazione, da trascrivere nei registri immobiliari e di durata almeno ventennale, per gli edifici di culto e le attrezzature di interesse comune per servizi religiosi realizzati con il contributo pubblico di cui all'articolo 73 o realizzati su aree cedute in diritto di superficie.

Le disposizioni regionali trovano applicazione per la realizzazione di nuove attrezzature di interesse comune per servizi religiosi delle confessioni religiose di cui ai commi 1, 2 e 2bis dell'articolo 70 della l.r. n.12/2005, mentre “*non si applicano alle attrezzature religiose esistenti*” all'entrata in vigore della l.r. n.2/2015 (6 febbraio 2015).

Il comma 7 del citato articolo 72 della l.r. n.12/2005 definisce anche alcune previsioni minime che devono essere contenute nelle disposizioni del P.A.R.:

- *la presenza di strade di collegamento adeguatamente dimensionate o, se assenti o inadeguate, ne prevede l'esecuzione o l'adeguamento con onere a carico dei richiedenti;*
- *la presenza di adeguate opere di urbanizzazione primaria o, se assenti o inadeguate, ne prevede l'esecuzione o l'adeguamento con onere a carico dei richiedenti;*
- *distanze adeguate tra le aree e gli edifici da destinare alle diverse confessioni religiose. Le distanze minime sono definite con deliberazione della Giunta regionale;*
- *uno spazio da destinare a parcheggio pubblico in misura non inferiore al 200 per cento della superficie lorda di pavimento dell'edificio da destinare a luogo di culto. Il piano dei servizi può prevedere in aggiunta un minimo di posteggi determinati su coefficienti di superficie convenzionali;*
- *la realizzazione di adeguati servizi igienici, nonché l'accessibilità alle strutture anche da parte di disabili;*
- *la congruità architettonica e dimensionale degli edifici di culto previsti con le caratteristiche generali e peculiari del paesaggio lombardo, così come individuate nel PTR.*

1.3. Percorso di formazione del piano

L'avvio del procedimento di formazione del Piano per le Attrezzature Religiose è contenuto nella deliberazione di Giunta Comunale n.83 del 9 aprile 2021. Questa approva le “Linee di indirizzo” ed avvia, contestualmente, il procedimento di formazione del nuovo Documento di piano, la variante al Piano dei Servizi (completo appunto del P.A.R. ai sensi della normativa regionale), la variante al Piano delle Regole. La citata deliberazione dà anche avvio al procedimento di Valutazione Ambientale – VAS.

L'avviso di avvio del procedimento è stato pubblicato all'Albo Pretorio Informatico nonché sul sito web del Comune (a far tempo dal 10 maggio 2021 e fino alla scadenza del termine per la

presentazione delle istanze) e su un periodico a diffusione locale (in data 14 maggio 2021).

Il termine per la presentazione di istanze e contributi, inizialmente fissato al 30 settembre 2021, è stato successivamente prorogato al 15 novembre 2021.

A livello di procedure di formazione del P.A.R. è opportuno segnalare che in fase di redazione della variante parziale approvata nel 2018, erano state raccolte alcune istanze presentate in ragione della manifestata intenzione dell'Amministrazione Comunale di approvarlo in tale occasione. Quelle istanze, che non hanno potuto essere considerate (su parere di Regione Lombardia il P.A.R. non è stato approvato in quanto non si era in presenza di una variante generale o di un nuovo PGT), vengono riprese e valutate nella presente procedura.

2. Obiettivi del piano

2.1. Ricognizione delle attrezzature esistenti

Ai fini dell'applicazione del piano è preliminarmente necessario definire la presenza sul territorio comunale di attrezzature religiose alla data del 6 febbraio 2015 (che, come già visto, è la data di entrata in vigore della l.r. n.2/2015, successivamente revocata).

Al riguardo il Piano dei Servizi, già dalla variante generale del PGT del 2013, anticipando in parte i contenuti della l.r. n.2/2015, contiene una puntuale catalogazione degli immobili in uso come "servizi religiosi (SR)" e costituisce quindi la principale fonte di informazioni; viene poi in aiuto la mappatura dei luoghi di culto predisposta dagli uffici per la Giunta Regionale nell'anno 2016.

Questa informazione definisce quali attrezzature siano di fatto sottratte alla nuova disciplina, in quanto esistenti, ai sensi dell'articolo 72, comma 8, della l.r. n.12/2005.

Dai dati contenuti nei due atti citati risulta una rilevante dotazione di attrezzature religiose derivante sostanzialmente dalla secolare presenza cattolica. Questa dotazione non assume solo un valore quantitativo ma anche dal punto di vista storico, architettonico e artistico la presenza delle chiese, dei monasteri e conventi, ha indubbiamente caratterizzato e tutt'ora caratterizza la città (il Duomo con il Torrazzo e il Battistero; San Sigismondo; il cosiddetto "parco dei Monasteri"; ...).

Tale importante corredo di attrezzature è rivolto non solamente a fabbisogni di carattere locale ma si estende a bacini territoriali più ampi con una offerta di servizi (non esclusivamente luoghi di culto) relativi ad esempio all'assistenza alla persona, alla formazione, all'area del disagio gestiti da enti o associazioni laici ma "prossimi" alla dimensione religiosa.

Analogamente, per altre confessioni numericamente poco numerose, la presenza di

attrezzature religiose è rivolta ai fabbisogni di comunità estese oltre il territorio comunale.

2.2. Le attrezzature religiose rilevate (con aggiornamento alla variante parziale 2018) e le principali novità rispetto al Piano dei servizi vigente

Anche a Cremona negli ultimi anni si sono palesate le tante tematiche della globalizzazione e, fra queste, quella della presenza di fedi religiose diverse nella popolazione presente sul territorio. Ecco allora manifestarsi esigenze nuove come quella del bisogno di spazi di preghiera e, spesso, anche di incontro per le varie comunità.

Nel Piano dei Servizi, come aggiornato dalla variante parziale 2018, rispetto alla situazione precedente vengono indicate puntualmente anche:

- attrezzature esistenti al 6 febbraio 2015 ma non rilevate in sede di indagine per la redazione del Piano dei Servizi previgente (anni 2011-2012):

- a) la sede della *Congregazione cristiana dei Testimoni di Geova* in via degli Artigiani n.23, che occupa un edificio indipendente, precedentemente artigianale / produttivo;

- alcune attrezzature (luoghi di culto) “puntuali”, che occupano cioè porzioni più o meno estese di immobili con destinazione prevalente non per servizi che quindi sono oggetto della disciplina del Piano delle Regole (anch'esse tutte esistenti al 6 febbraio 2015):

- a) la sede della *Chiesa Evangelica Metodista*, sita in via Milazzo n.25, una cappella inserita in un più grande isolato residenziale;

- b) la sede della *Chiesa Cristiana avventista del settimo giorno*, sita in via Ghinaglia n.138, in un edificio prevalentemente residenziale;

- c) la sede della *Chiesa Cristiana Evangelica delle Assemblee di Dio in Italia*, sita in via Tofane n.2/d, che occupa parte di un immobile a destinazione commerciale;

- d) la sede della *Chiesa Evangelica “Centro del Risveglio e del Vangelo vivente”*, sita in viale Trento e Trieste n.142 in un edificio prevalentemente residenziale con esercizi commerciali al piano terreno;

- e) la sede della *Chiesa Cristiana Evangelica dei Fratelli* in via Manini n.16 in una ex chiesa cattolica sconsacrata di proprietà di ALER (Azienda Lombarda per l'Edilizia Residenziale di Brescia-Cremona-Mantova);

- f) la sede del *Centro Culturale Islamico Cremonese “La Speranza”* in via San Bernardo n.47/b, in una porzione di un più ampio edificio che ospita attività artigianali e terziarie;

- una serie di cappelline / edicole votive presenti in alcuni punti del territorio:

- a) in via San Rocco nelle vicinanze dell'omonimo “budrio” lungo la ciclabile del Cerca;

- b) in via Stagno Lombardo, in aperta campagna, nella zona sud-est.

Con detta variante altre attrezzature religiose sono state ridefinite, o addirittura escluse, in quanto negli ultimi anni hanno subito una trasformazione della propria destinazione in ragione dell'abbandono da parte dell'ordine religioso o della Parrocchia di riferimento (è il caso, ad esempio, degli immobili già proprietà dei Missionari Saveriani di via Bonomelli, che ora ospitano una serie di realtà di servizi legate al mondo cooperativo e del volontariato).

Nel corso della redazione del presente Piano per le Attrezzature Religiose si è deciso di non considerare tre strutture che, sebbene fossero contemplate dal Piano dei Servizi come SR-servizi religiosi, non ricadono nella fattispecie di attrezzatura religiosa di cui all'articolo 71 della l.r. n.12/2005:

- a) Fondazione Opera Pia Casa della Provvidenza - area del disagio minorile in via Gerolamo da Cremona;
- b) Congregazione delle Figlie di Gesù Buon Pastore - residenza per anziani in via Aselli (Casa Serena);
- c) Congregazione delle Suore Carmelitane del Divin Cuore di Gesù - residenza per anziani in via A.Melone (Casa San Giuseppe e San Lorenzo);
- d) Fondazione Madre Rosa Gozzoli ONLUS - accoglienza e ospitalità per minorenni e per madri sole in via G.Bonomelli (negli immobili già dell'Istituto Rifugio Cuor di Gesù);

da confermare all'interno del Piano dei Servizi ma ricomprendendole nella categoria dei "servizi sociali e assistenziali" nel gruppo dei "Servizi generali e attrezzature di interesse comune (SG)".

2.3. Metodo ed esiti della ricognizione

Nella "ricognizione dei servizi esistenti" effettuata in occasione della Variante generale al PGT del 2013, tutti gli immobili ed aree destinati a servizi sono stati censiti ed inseriti nel database comunale con un corredo di informazioni (ove note o reperibili): la collocazione geografica corredata da un estratto dall'ortofoto comunale dell'anno 2010, la superficie fondiaria e la superficie lorda di pavimento, il numero di soggetti potenzialmente serviti (qualora sia un dato disponibile e significativo), il periodo di costruzione e lo stato di conservazione, la presenza di dotazioni speciali (parcheggi e spazi aperti pertinenziali, spazi ricreativi), le distanze da piste ciclabili, da linee del trasporto pubblico, da parcheggi pubblici, la tipologia di proprietà (pubblica, privata).

Il PAR riprende ed integra queste informazioni derivandone la tabella sintetica che si riporta quale allegato in calce alla presente relazione.

Con riferimento ai contenuti della legge regionale n.12/2005 si è provveduto a distinguere:

- gli immobili destinati al culto (art. 71, comma 1, lett. a)
- le altre attrezzature religiose (art. 71, comma 1, lett. b, c, cbis).

A livello cartografico sono mappati n. 63 luoghi di culto distinti tra n. 44 areali (cioè che occupano in modo esclusivo, interamente un'area o un edificio con relativa pertinenza cartografabile) e n.19 puntuali (cioè inseriti in porzioni di edifici con la presenza qualificante di altre funzioni).

Sono poi mappate n. 43 attrezzature diverse (non luoghi di culto) delle quali n.41 sono di tipo areale e n.2 di tipo puntuale (si tratta di residenze di altrettante congregazioni religiose femminili inserite in un contesto adibito a servizi socio-assistenziali).

Tale schedatura consentirà un monitoraggio ed una valutazione delle disponibilità e delle eventuali necessità in maniera più mirata e puntuale.

3. Fabbisogno di nuove aree per attrezzature religiose

3.1 Le confessioni religiose presenti sul territorio comunale

Giungere ad una stima, anche largamente approssimativa, del numero di praticanti delle diverse professioni religiose è assai complesso: si tratta di un dato non presente nelle statistiche o nei dati disponibili e neppure facilmente reperibile.

È solamente possibile riportare l'elenco delle diverse confessioni religiose che hanno almeno un proprio luogo, destinato al culto, in comune di Cremona così come rilevati:

- | | |
|-------------------------------------|---|
| - <i>Cristiana Cattolica</i> | - <i>Cristiana Evangelica</i> |
| - <i>Cristiana Ortodossa Romana</i> | - <i>Cristiana Evangelica Metodista</i> |
| - <i>Islamica</i> | - <i>Cristiana dei Testimoni di Geova</i> |
| | - <i>Cristiana Avventista</i> |

3.2 I bisogni futuri

Non essendo disponibili dati certi e collaudati circa la consistenza numerica delle diverse confessioni religiose e dei relativi riscontri sulla partecipazione attiva, risulta impossibile la quantificazione delle necessità di nuove attrezzature in un arco temporale tanto di breve termine quanto anche di medio-lungo periodo. A questa problematica si somma poi quella legata ai flussi migratori della popolazione, soprattutto di origine straniera, oltre al tema dell'invecchiamento costante della popolazione residente.

Un tale quadro complessivo rende di fatto aleatoria ogni ipotesi di stima.

Il PAR prevede l'eliminazione dell'unica area per nuove attrezzature religiose posta nella frazione di Bagnara: l'indicazione di un servizio religioso di progetto risale alla variante al PRG adottata nel 1999 (zona G3p) ma non ha mai trovato attuazione se non in minima parte.

Si rimanda invece alle istanze che verranno eventualmente presentate dalle confessioni già presenti o di futuro insediamento sul territorio comunale ogni valutazione circa ulteriori nuove esigenze oggi non ipotizzabili o non manifestate.

4. Le istanze pervenute

4.1 Le istanze presentate in occasione della “variante parziale 2018”

Per iniziare è opportuno richiamare le tre istanze presentate all'interno della fase partecipativa effettuata in occasione della redazione della variante parziale al PGT avviata nel marzo 2015. Il Piano per le Attrezzature Religiose adottato (D.C.C. n. 20/2018) non venne poi approvato sulla base di una specifica prescrizione contenuta nel parere di Regione Lombardia, in quanto non inserito in una procedura di redazione di una variante generale / nuovo PGT.

- La prima istanza (allora identificata con il n. **10.0**) riguarda l'immobile che attualmente è sede del Centro Culturale Islamico Cremonese “La Speranza”: l'edificio ha una superficie coperta di circa 500 mq ed altrettanta area scoperta, in un contesto che vede la presenza di attività artigianali, commerciali e produttive, a sud del quartiere Borgo Loreto. L'associazione chiede il riconoscimento come “SR - Servizi Religiosi”.



istanza n. 10.0 - Centro Culturale Islamico Cremonese “La Speranza” - via San Bernardo

- Nella seconda istanza (identificata con il n. **44.0**), al contrario, si chiede che l'immobile un tempo oratorio della Parrocchia del Migliaro (e come tale finora considerato nei Servizi Religiosi) venga escluso dalla disciplina del Piano dei Servizi ai fini di una sua successiva alienazione in quanto non più necessario per gli scopi pastorali e bisogno di interventi

comportanti un importante impegno economico. Il lotto ha un'estensione di circa 850 mq dei quali 250 coperti ed è inserito in un contesto interamente residenziale.



istanza n. 44.0 – Parrocchia S.Maria Nascente (ex Oratorio) – Migliaro

ooooo

- L'ultima istanza (identificata con il n. **53.0**) chiede l'inserimento nei Servizi Religiosi di un edificio (circa 250 mq) sito in via Realdo Colombo precedentemente al servizio del campo pozzi (oggi dismesso) dell'acquedotto comunale gestito da A.E.M. Cremona. L'immobile è stato acquistato dalla Parrocchia di S. Imerio per ampliare gli spazi necessari alle esigenze pastorali. Il contesto in cui è inserito l'immobile è interamente a servizi.

Riguardo a tale istanza è opportuno segnalare che con Deliberazione del Consiglio Comunale n.29 del 27 aprile 2017 era stata autorizzata "la realizzazione di un servizio pubblico o generale diverso da quanto previsto dal vigente Piano dei Servizi" come previsto dall'articolo 9, comma 15, della legge regionale n.12/2005.



istanza n. 53.0 – Parrocchia SS. Clemente e Imerio (palazzina ex A.E.M.) - via Realdo Colombo

ooooo

4.2 Le istanze presentate in occasione della presente variante

Successivamente all'apertura dei termini per la presentazione di contributi ed istanze alla “formazione del nuovo Documento di piano nonché variante al Piano dei Servizi (completo del Piano per le attrezzature religiose) e al Piano delle Regole” sono pervenute n.3 istanze interessanti l'argomento delle attrezzature religiose e, specificatamente, la medesima area post i via Flaminia.

- Istanza n. **7.0** - presentata da don Daniele Piazzì in qualità di Presidente della Società di Mutuo Soccorso e Previdenza fra i sacerdoti della Diocesi di Cremona (P.G. 69590-21)

L'istanza, atteso che la “casa del clero Villa Flaminia” (servizio di ospitalità per il clero a riposo) è stata recentemente ricollocata in alcuni spazi liberi del Seminario diocesano, chiede di sottrarre l'immobile e le sue aree di pertinenza (un ampio giardino alberato posto immediatamente sopra al terrazzo morfologico) dalla disciplina del Piano dei Servizi confermando invece le previsioni del Piano delle Regole (ambito CER.2).

Ciò consentirebbe alla Società di affittare i dodici mini appartamenti presenti, traendone così un reddito da destinare ai servizi del clero ammalato o inabile. Parte dell'area a parco è stata già alienata.



istanza n. 7.0 – Società di Mutuo Soccorso fra i sacerdoti della Diocesi di Cremona - via Flaminia

oooo

- Istanza n. **12.0** - presentata da Francesco Bosisio (P.G. 70389-21)

L'istanza, a seguito dell'acquisizione dalla Società di Mutuo Soccorso fra i sacerdoti della Diocesi di Cremona nel 2021, chiede di sottrarre l'area dalla disciplina del Piano dei Servizi confermando le previsioni del Piano delle Regole. Costituirà un'area verde privata.



istanza n. 12.0 – Francesco Bosisio - via Flaminia

oooo

- Istanza n. **34.0** - presentata da Verino Gatti e Marialuisa Lembi (P.G. 55447-22)

L'istanza, a seguito dell'acquisizione dalla Società di Mutuo Soccorso fra i sacerdoti della Diocesi di Cremona nel 2021, chiede di sottrarre l'area dalla disciplina del Piano dei Servizi confermando le previsioni del Piano delle Regole e di mutare l'intervenibilità da "ripristino" a "rigenerazione".

I richiedenti intendono mantenere l'area a verde (orto e giardino).



istanza n. 34.0 – Verino Gatti e Marialuisa Lembi - via Flaminia

oooo

5. Elaborati di piano

Il Piano per le Attrezzature Religiose del Comune di Cremona è costituito, dai seguenti elaborati:

- ***Relazione***

- **Disposizioni attuative:** le indicazioni, le prescrizioni, i limiti per le nuove attrezzature religiose;
- **PAR.1 attrezzature religiose esistenti e di progetto** (tavola scala 1:10.000): la planimetria individua sul territorio le attrezzature religiose esistenti e quelle di progetto.

<i>n.</i>	<i>denominazione / ente</i>	<i>descrizione specifica</i>	<i>descrizione (art.71, l.r. 12/05; art.3.2, lett.b, Disposizioni attuative)</i>	<i>tipologia</i>	<i>livello</i>
1	CHIESA CRISTIANA AVVENTISTA DEL SETTIMO GIORNO	SALA DI PREGHIERA	LUOGO DI CULTO	puntuale	sovralocale
2	CHIESA EVANGELICA METHODISTA	SALA DI PREGHIERA	LUOGO DI CULTO	puntuale	sovralocale
3	CHIESA CRISTIANA EVANGELICA DEI FRATELLI	SALA DI PREGHIERA	LUOGO DI CULTO	puntuale	sovralocale
4	CHIESA CRISTIANA EVANGELICA - ASSEMBLEE DI DIO IN ITALIA	SALA DI PREGHIERA	LUOGO DI CULTO	puntuale	sovralocale
5	CENTRO DEL RISVEGLIO E DEL VANGELO VIVENTE	SALA DI PREGHIERA	LUOGO DI CULTO	puntuale	sovralocale
6	CHIESA ORTODOSSA ROMENA	PARROCCHIA NATIVITA DELLA MADRE DI DIO	LUOGO DI CULTO	areale	sovralocale
7	CONGREGAZIONE CRISTIANA DEI TESTIMONI DI GEOVA	SALA DEL REGNO	LUOGO DI CULTO	areale	sovralocale
8	DIOCESI DI CREMONA	CATTEDRALE S.MARIA ASSUNTA	LUOGO DI CULTO	areale	sovralocale
9	PARROCCHIA S.MARIA ASSUNTA	CHIESA S.GIROLAMO	LUOGO DI CULTO	areale	locale
10	PARROCCHIA S.AGATA	CHIESA S.AGATA	LUOGO DI CULTO	areale	locale
11	PARROCCHIA S.AGATA	CHIESA S.LUCA	LUOGO DI CULTO	areale	locale
12	PARROCCHIA S.AGATA	CHIESA S.VINCENZO	LUOGO DI CULTO	areale	locale
13	PARROCCHIA S.MICHELE VETERE	CHIESA S.MICHELE	LUOGO DI CULTO	areale	locale
14	PARROCCHIA S.MICHELE VETERE	CHIESA S.GREGORIO (SS. TRINITA)	LUOGO DI CULTO	areale	locale
15	PARROCCHIA SS. NAZARIO E CELSO IN S.ABBONDIO	CHIESA S.ABBONDIO	LUOGO DI CULTO	areale	locale
16	PARROCCHIA SS. NAZARIO E CELSO IN S.ABBONDIO	CHIESA S.SIRO E S.SEPOLCRO	LUOGO DI CULTO	areale	locale
17	PARROCCHIA SS. CLEMENTE E IMERIO	CHIESA S.IMERIO	LUOGO DI CULTO	areale	locale
18	PARROCCHIA SS. CLEMENTE E IMERIO	CHIESA S.MARIA MADDALENA	LUOGO DI CULTO	areale	locale
19	PARROCCHIA S.GIORGIO IN S.PIETRO AL PO	CHIESA S.PIETRO	LUOGO DI CULTO	areale	locale
20	PARROCCHIA S.GIORGIO IN S.PIETRO AL PO	CHIESA S.LUCIA	LUOGO DI CULTO	areale	locale
21	PARROCCHIA SS.APOLLINARE E ILARIO	CHIESA S.ILARIO	LUOGO DI CULTO	areale	locale
22	PARROCCHIA SS.APOLLINARE E ILARIO	CHIESA S.BASSIANO	LUOGO DI CULTO	areale	locale
23	PARROCCHIA SS.GIACOMO E AGOSTINO	CHIESA S.AGOSTINO	LUOGO DI CULTO	areale	locale
24	PARROCCHIA SS.GIACOMO E AGOSTINO	CHIESA S.OMOBONO	LUOGO DI CULTO	areale	locale
25	PARROCCHIA SS.GIACOMO E AGOSTINO	CHIESA S.MARCELLINO	LUOGO DI CULTO	areale	locale
26	PARROCCHIA S.AMBROGIO VESCOVO	CHIESA S.AMBROGIO	LUOGO DI CULTO	areale	locale
27	PARROCCHIA S.BERNARDO	CHIESA S.BERNARDO	LUOGO DI CULTO	areale	locale
28	FRATI MINORI CAPPUCCINI	CHIESA E CONVENTO S.GIUSEPPE	LUOGO DI CULTO	areale	sovralocale
29	PARROCCHIA SS.FABIANO E SEBASTIANO	CHIESA S.SEBASTIANO	LUOGO DI CULTO	areale	locale
30	PARROCCHIA SS.FABIANO E SEBASTIANO	CHIESA I MORTINI	LUOGO DI CULTO	areale	locale
31	PARROCCHIA BEATA VERGINE LAURETANA E S.GENESIO	CHIESA BEATA VERGINE LAURETANA	LUOGO DI CULTO	areale	locale
32	PARROCCHIA CRISTO RE	CHIESA CRISTO RE	LUOGO DI CULTO	areale	locale
33	PARROCCHIA BEATA VERGINE DI CARAVAGGIO	CHIESA BEATA VERGINE DI CARAVAGGIO	LUOGO DI CULTO	areale	locale
34	PARROCCHIA BEATA VERGINE DI CARAVAGGIO	CHIESA S.SIGISMONDO	LUOGO DI CULTO	areale	sovralocale
35	PARROCCHIA SS.NAZARO E CELSO IN S.GIUSEPPE	CHIESA S.GIUSEPPE	LUOGO DI CULTO	areale	locale
36	PARROCCHIA S.MARIA DELLA PIETA'	CAPPELLA OSPEDALE MAGGIORE	LUOGO DI CULTO	puntuale	sovralocale
37	PARROCCHIA S.A.M.ZACCARIA	CHIESA SEMINARIO	LUOGO DI CULTO	puntuale	locale
38	PARROCCHIA S.FRANCESCO D'ASSISI	CHIESA S.FRANCESCO D'ASSISI	LUOGO DI CULTO	areale	locale
39	RETTORIA SS. MARGHERITA E PELAGIA	CHIESA SS.MARGHERITA E PELAGIA	LUOGO DI CULTO	areale	locale
40	CAPPELLA BEATA VERGINE ADDOLORATA	CAPPELLA C/O CIMITERO DI CREMONA	LUOGO DI CULTO	puntuale	locale
41	PARROCCHIA MILITARE S.BARBARA	CAPPELLA C/O CASERMA COL DI LANA	LUOGO DI CULTO	puntuale	locale
42	PARROCCHIA IMMACOLATA CONCEZIONE	CHIESA IMMACOLATA CONCEZIONE (MARISTELLA)	LUOGO DI CULTO	areale	locale
43	PARROCCHIA IMMACOLATA CONCEZIONE	CHIESA SANTA CRISTINA	LUOGO DI CULTO	areale	locale
44	PARROCCHIA S.SAVINO	CHIESA S.SAVINO	LUOGO DI CULTO	areale	locale
45	PARROCCHIA S.FELICE	CHIESA S.FELICE	LUOGO DI CULTO	areale	locale

46	PARROCCHIA S.BARTOLOMEO APOSTOLO	CHIESA S.BARTOLOMEO APOSTOLO (PICENENGO)	LUOGO DI CULTO	areale	locale
47	PARROCCHIA S.MARIA MADDALENA	CHIESA S.MARIA MADDALENA (ABBADIA)	LUOGO DI CULTO	areale	locale
48	PARROCCHIA S.MARIA NASCENTE	CHIESA S.MARIA NASCENTE (MIGLIARO)	LUOGO DI CULTO	areale	locale
49	PARROCCHIA S.MARIA ANNUNCIATA	CHIESA S.MARIA ANNUNCIATA (BOSCHETTO)	LUOGO DI CULTO	areale	locale
50	FIGLIE DI GESU' BUON PASTORE	CHIESA BUON PASTORE	LUOGO DI CULTO	areale	locale
51	PARROCCHIA S.MARIA NASCENTE (BONEMERSE)	CAPPELLA DEL SANTO VOLTO	LUOGO DI CULTO	areale	locale
52	CHIESA CATTOLICA	CAPPELLA SAN ROCCO	LUOGO DI CULTO	puntuale	locale
53	ANCELLE DELLA CARITA'	CAPPELLA C/O CASA DI CURA	LUOGO DI CULTO	puntuale	locale
54	CHIERICI REGOLARI MINISTRI DEGLI INFERMI (CAMILLIANI)	CAPPELLA C/O CASA DI CURA	LUOGO DI CULTO	puntuale	locale
55	CENTRO CULTURALE ISLAMICO CREMONESE "LA SPERANZA"	SALA DI PREGHIERA	LUOGO DI CULTO	puntuale	sovralocale
56	CHIESA CATTOLICA	EDICOLA VOTIVA DI FARISENGO	LUOGO DI CULTO	puntuale	locale
57	ASSEMBLEE DI DIO DELLA COMUNITA AFRICANA IN ITALIA	CHIESA	LUOGO DI CULTO	puntuale	sovralocale
58	FIGLIE DI SAN CAMILLO	CAPPELLA C/O CASA DI CURA	LUOGO DI CULTO	puntuale	locale
59	R.S.A. FONDAZIONE ARVEDI BUSCHINI	CAPPELLA	LUOGO DI CULTO	puntuale	locale
60	R.S.A. CREMONA SOLIDALE	CAPPELLA	LUOGO DI CULTO	puntuale	locale
61	CONGREGAZIONESUORE CARMELITANE DEL DIVIN CUORE DI GESU'	CAPPELLA C/O CASA SAN GIUSEPPE	LUOGO DI CULTO	puntuale	locale
62	SUORE CLAUSTRALI DOMENICANE	MONASTERO S.GIUSEPPE	LUOGO DI CULTO	areale	sovralocale
63	PARROCCHIA BEATA VERGINE DI CARAVAGGIO	ORATORIO	ALTRE ATTREZZATURE RELIGIOSE	areale	locale
64	PARROCCHIA BEATA VERGINE LAURETANA E S.GENESIO	ORATORIO	ALTRE ATTREZZATURE RELIGIOSE	areale	locale
65	PARROCCHIA CRISTO RE	ORATORIO	ALTRE ATTREZZATURE RELIGIOSE	areale	locale
66	PARROCCHIA SANTA MARIA ASSUNTA	ORATORIO	ALTRE ATTREZZATURE RELIGIOSE	areale	locale
67	PARROCCHIA IMMACOLATA CONCEZIONE	ORATORIO	ALTRE ATTREZZATURE RELIGIOSE	areale	locale
68	PARROCCHIA S.BARTOLOMEO APOSTOLO	ORATORIO	ALTRE ATTREZZATURE RELIGIOSE	areale	locale
69	PARROCCHIA S.FRANCESCO D'ASSISI	ORATORIO	ALTRE ATTREZZATURE RELIGIOSE	areale	locale
70	PARROCCHIA S.MARIA ANNUNCIATA	ORATORIO	ALTRE ATTREZZATURE RELIGIOSE	areale	locale
71	PARROCCHIA S.MARIA MADDALENA	ORATORIO	ALTRE ATTREZZATURE RELIGIOSE	areale	locale
72	PARROCCHIA S.MARIA MADDALENA	ORATORIO	ALTRE ATTREZZATURE RELIGIOSE	areale	locale
73	PARROCCHIA S.MARIA MADDALENA	ABITAZIONE	ALTRE ATTREZZATURE RELIGIOSE	areale	locale
74	PARROCCHIA S.MARIA NASCENTE	ABITAZIONE	ALTRE ATTREZZATURE RELIGIOSE	areale	locale
75	PARROCCHIA S.BERNARDO	ORATORIO	ALTRE ATTREZZATURE RELIGIOSE	areale	locale
76	PARROCCHIA S.FELICE	ORATORIO	ALTRE ATTREZZATURE RELIGIOSE	areale	locale
77	PARROCCHIA S.MICHELE VETERE	ORATORIO	ALTRE ATTREZZATURE RELIGIOSE	areale	locale
78	PARROCCHIA S.MICHELE VETERE	ORATORIO	ALTRE ATTREZZATURE RELIGIOSE	areale	locale
79	PARROCCHIA S.GIORGIO IN S.PIETRO AL PO	ORATORIO	ALTRE ATTREZZATURE RELIGIOSE	areale	locale
80	PARROCCHIA S.SAVINO	ORATORIO	ALTRE ATTREZZATURE RELIGIOSE	areale	locale
81	PARROCCHIA S.AGATA	ORATORIO	ALTRE ATTREZZATURE RELIGIOSE	areale	locale
82	PARROCCHIA S.AMBROGIO VESCOVO	ORATORIO	ALTRE ATTREZZATURE RELIGIOSE	areale	locale
83	PARROCCHIA S.A.M.ZACCARIA	ORATORIO	ALTRE ATTREZZATURE RELIGIOSE	areale	locale
84	PARROCCHIA SS.APOLLINARE E ILARIO	ORATORIO	ALTRE ATTREZZATURE RELIGIOSE	areale	locale
85	PARROCCHIA SS.APOLLINARE E ILARIO	ORATORIO	ALTRE ATTREZZATURE RELIGIOSE	areale	locale
86	PARROCCHIA SS.CLEMENTE E IMERIO	ORATORIO	ALTRE ATTREZZATURE RELIGIOSE	areale	locale
87	PARROCCHIA SS.CLEMENTE E IMERIO	ABITAZIONE	ALTRE ATTREZZATURE RELIGIOSE	areale	locale
88	PARROCCHIA SS.FABIANO E SEBASTIANO	ORATORIO	ALTRE ATTREZZATURE RELIGIOSE	areale	locale
89	PARROCCHIA SS.FABIANO E SEBASTIANO	ORATORIO	ALTRE ATTREZZATURE RELIGIOSE	areale	locale
90	PARROCCHIA SS.GIACOMO E AGOSTINO	ORATORIO	ALTRE ATTREZZATURE RELIGIOSE	areale	locale

91	PARROCCHIA SS.NAZARIO E CELSO IN S.ABBONDIO	ORATORIO S.SIRO	ALTRE ATTREZZATURE RELIGIOSE	areale	locale
92	PARROCCHIA SS.NAZARIO E CELSO IN S.ABBONDIO	ORATORIO	ALTRE ATTREZZATURE RELIGIOSE	areale	locale
93	PARROCCHIA SS.NAZARIO E CELSO IN S.ABBONDIO	ORATORIO	ALTRE ATTREZZATURE RELIGIOSE	areale	locale
94	PARROCCHIA SS.NAZARIO E CELSO IN S.GIUSEPPE	ORATORIO	ALTRE ATTREZZATURE RELIGIOSE	areale	locale
95	DIOCESI DI CREMONA	BATTISTERO	LUOGO DI CULTO	areale	locale
96	DIOCESI DI CREMONA - CARITAS CREMONESE	CASA DELL'ACCOGLIENZA	ALTRE ATTREZZATURE RELIGIOSE	areale	sovralocale
97	DIOCESI DI CREMONA	CENTRO DIOCESANO	ALTRE ATTREZZATURE RELIGIOSE	areale	sovralocale
98	DIOCESI DI CREMONA	EX CHIESA S.FACIO	ALTRE ATTREZZATURE RELIGIOSE	areale	sovralocale
99	CONGREGAZIONE SUORE CARMELITANE DEL DIVIN CUORE DI GESU'	RESIDENZA	ALTRE ATTREZZATURE RELIGIOSE	puntuale	sovralocale
100	FIGLIE DI GESU' BUON PASTORE	ISTITUTO BUON PASTORE CREMONA - RESIDENZA	ALTRE ATTREZZATURE RELIGIOSE	areale	sovralocale
101	CHIERICI REGOLARI DI SAN PAOLO - BARNABITI	CHIERICI REGOLARI DI SAN PAOLO - BARNABITI	ALTRE ATTREZZATURE RELIGIOSE	areale	sovralocale
102	DIOCESI DI CREMONA	CURIA VESCOVILE	ALTRE ATTREZZATURE RELIGIOSE	areale	sovralocale
103	DIOCESI DI CREMONA	SEMINARIO VESCOVILE	ALTRE ATTREZZATURE RELIGIOSE	areale	sovralocale
104	CONGREGAZIONE SUORE DELLA PROVVIDENZA PER L'INFANZIA ABBANDONATA	RESIDENZA	ALTRE ATTREZZATURE RELIGIOSE	puntuale	sovralocale
105	SUORE ADORATRICI DEL SS. SACRAMENTO	CASA - RICOVERO	ALTRE ATTREZZATURE RELIGIOSE	areale	sovralocale
106	PARROCCHIA S.GIORGIO IN S.PIETRO AL PO	ORATORIO	ALTRE ATTREZZATURE RELIGIOSE	areale	locale



1. CHIESA CRISTIANA AVVENTISTA DEL SETTIMO GIORNO



2. CHIESA EVANGELICA METODISTA



3. CHIESA CRISTIANA EVANGELICA DEI FRATELLI



4. CHIESA CRISTIANA EVANGELICA - ADI



5. CHESA DEL RISVEGLIO E DEL VANGELO VIVENTE



6. CHIESA ORTODOSSA ROMENA



7. CONGREGAZIONE CRISTIANA DEI TESTIMONI DI GEOVA



8. DIOCESI DI CREMONA – CATTEDRALE S.MARIA ASSUNTA



9. CHIESA SAN GIROLAMO



10. CHIESA SANT'AGATA



11. CHIESA SAN LUCA



12. CHIESA SAN VINCENZO



13. CHIESA SAN MICHELE



14. CHIESA SAN GREGORIO



15. CHIESA SANT'ABBONDIO



16. CHIESA S. SIRO E S. SEPOLCRO



17. CHIESA SANT'IMERIO



18. CHIESA SANTA MARIA
MADDALENA



19. CHIESA SAN PIETRO



20. CHIESA SANTA LUCIA



21. CHIESA SANT'ILARIO



22. CHIESA SAN BASSIANO



23. CHIESA SANT'AGOSTINO



24. CHIESA SANT'OMOBONO



25. CHIESA SAN MARCELLINO



26. CHIESA SANT' AMBROGIO



27. CHIESA SAN BERNARDO



28. CHIESA E CONVENTO SAN GIUSEPPE (CAPPUCCINI)



29. CHIESA SAN SEBASTIANO



30. CHIESA I MORTINI



31. CHIESA BEATA VERGINE LAURETANA



32. CHIESA CRISTO RE



33. CHIESA BEATA VERGINE DI CARAVAGGIO



34. CHIESA DI SAN SIGISMONDO



35. CHIESA SAN GIUSEPPE



36. CAPPELLA OSPEDALE MAGGIORE



37. CHIESA DEL SEMINARIO



38. CHIESA SANFRANCESCO D'ASSISI



39. CHIESA SANTE MARGHERITA E PELAGIA



40. CAPPELLA C/O CIMITERO DI CREMONA

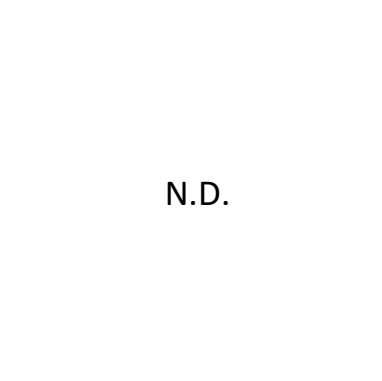

41. CAPPELLA C/O CASERMA COL DI LANA



42. CHIESA IMMACOLATA CONCEZIONE



43. CHIESA SANTA CRISTINA



44. CHIESA SAN SAVINO



45. CHIESA SAN FELICE



46. CHIESA SAN BARTOLOMEO APOSTOLO (PICENENGO)



47. CHIESA SANTA MARIA MADDALENA (ABBADIA)



48. CHIESA SANTA MARIA NASCENTE (MIGLIARO)



49. CHIESA SANTA MARIA ANNUNCIATA (BOSCHETTO)



50. CHIESA BUON PASTORE



51. CAPPELLA DEL SANTO VOLTO



52. CAPPELLA SAN ROCCO



53. CAPPELLA C/O CASA DI CURA ANCELLE DELLA CARITA'



54. CAPPELLA C/O CASA DI CURA CAMILLIANI



55. CENTRO ISLAMICO "LA SPERANZA" - SALA DI PREGHIERA



56. EDICOLA VOTIVA FARISENGO



57. ASSEMBLEE DI DIO DELLA COMUNITA' AFRICANA IN ITALIA



58. CAPPELLA C/O CASA DI CURA FIGLIE DI SAN CAMILLO



59. CAPPELLA C/O R.S.A. FONDAZIONE LA PACE



60. CAPPELLA C/O R.S.A. CREMONA SOLIDALE



**61. CAPPELLA C/O CASA SAN GIUSEPPE
(CARMELITANE)**



**62. MONASTERO SAN GIUSEPPE
(SUORE CLAUSTRALI DOMENICANE)**



**63. ORATORIO BEATA VERGINE DI
CARAVAGGIO**



**64. ORATORIO BEATA VERGINE
LAURETANA**

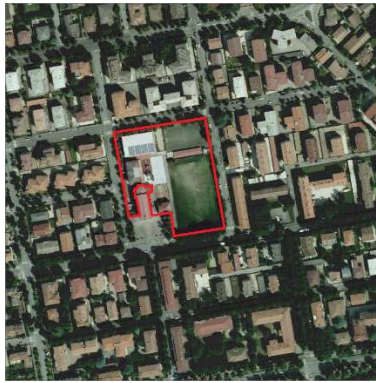

65. ORATORIO CRISTO RE



**66. ORATORIO SANTA MARIA
ASSUNTA (CATTEDRALE)**



**67. ORATORIO IMMACOLATA
CONCEZIONE**



**68. ORATORIO SAN BARTOLOMEO
APOSTOLO**



**69. ORATORIO SAN FRANCESCO
D'ASSISI**



**70. ORATORIO SANTA MARIA
ANNUNCIATA**



**71./72./73. ORATORIO E ABITAZIONE
SANTA MARIA MADDALENA**



**74. ABITAZIONE SANTA MARIA
NASCENTE**



75. ORATORIO SAN BERNARDO



76. ORATORIO SAN FELICE



77./78. ORATORIO SAN MICHELE



79. ORATORIO SAN PIETRO



80. ORATORIO SAN SAVINO



81. ORATORIO SANT'AGATA



82. ORATORIO SANT'AMBROGIO



83. ORATORIO SANT'A.M.ZACCARIA

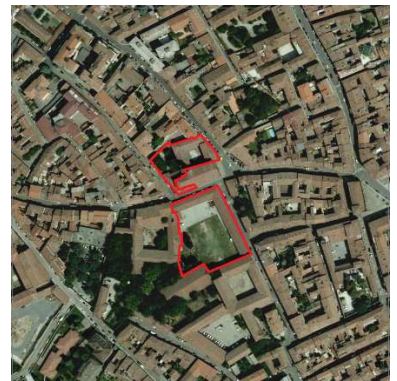

84./85. ORATORIO SANT'ILARIO



**86./87. ORATORIO E ABITAZIONE
SANT'IMERIO**



88./89. ORATORIO SAN SEBASTIANO



90. ORATORIO SANT'AGOSTINO



91. ORATORIO SAN SIRO (S.ABBONDIO)

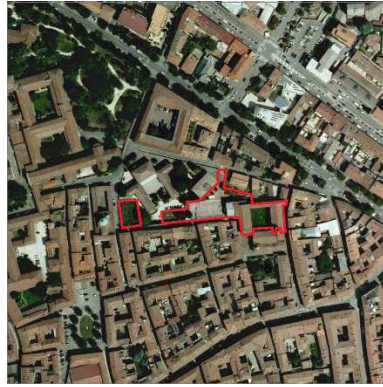

92./93. ORATORIO SANT'ABBONDIO



94. ORATORIO SAN GIUSEPPE



95. BATTISTERO



96. CASA DELL'ACCOGLIENZA
(CARITAS)



97. CENTRO DIOCESANO



98. EX CHIESA SAN FACIO



99. SUORE CARMELITANE (RESIDENZA)



100. ISTITUTO BUON PASTORE
(RESIDENZA)



101. BARNABITI



102. CURIA VESCOVILE



103. SEMINARIO VESCOVILE



104. SUORE DELLA PROVVIDENZA PER
INFANZIA ABBANDONATA (RESIDENZA)



105. SUORE ADORATRICI DEL
SANTISSIMO SACRAMENTO
(RESIDENZA)



106. ORATORIO SAN PIETRO